

UNIVERSIDAD ESTATAL
DEL VALLE DE TOLUCA
UNEVT

C O N T E N I D O		PÁGINA
I.	INFORMACIÓN CONTABLE	
	ESTADO DE SITUACIÓN FINANCIERA	5
	ESTADO DE ACTIVIDADES	6
	ESTADO DE VARIACIÓN EN LA HACIENDA PÚBLICA	7
	ESTADO DE CAMBIOS EN LA SITUACIÓN FINANCIERA	8
	ESTADO DE FLUJOS DE EFECTIVO	9
	ESTADO ANALÍTICO DEL ACTIVO	10
	ESTADO ANALÍTICO DE LA DEUDA Y OTROS PASIVOS	11
	NOTAS A LOS ESTADOS FINANCIEROS	12
II.	INFORMACIÓN PRESUPUESTARIA	31
III.	INFORMACIÓN PROGRAMÁTICA	45
IV.	ANEXOS ESTABLECIDOS EN DIFERENTES ORDENAMIENTOS	59
V.	FORMATOS PARA EL CUMPLIMIENTO DE LA LEY DE DISCIPLINA FINANCIERA DE LAS ENTIDADES FEDERATIVAS Y LOS MUNICIPIOS	63

U N E V T

Universidad Estatal del Valle de Toluca
Estado de Situación Financiera
Al 31 de Diciembre de 2020 y 2019
(Miles de Pesos)

Concepto	Año		Concepto	Año	
	2020	2019		2020	2019
ACTIVO			PASIVO		
<i>Activo Circulante</i>			<i>Pasivo Circulante</i>		
Efectivo y Equivalentes	36.5	652.4	Cuentas por Pagar a Corto Plazo	7,724.5	2,644.6
Derechos a Recibir Efectivo o Equivalentes	7,691.1	2,372.8	Documentos por Pagar a Corto Plazo		
Derechos a Recibir Bienes o Servicios			Porción a Corto Plazo de la Deuda Pública a Largo Plazo		
Inventarios			Títulos y Valores a Corto Plazo		
Almacenes			Pasivos Diferidos a Corto Plazo		
Estimación por Pérdida o Deterioro de Activos Circulantes			Fondos y Bienes de Terceros en Garantía y/o Administración a Corto Plazo		
Otros Activos Circulantes			Provisiones a Corto Plazo		
			Otros Pasivos a Corto Plazo		
Total de Activos Circulantes	7,727.6	3,025.2	Total de Pasivos Circulantes	7,724.5	2,644.6
<i>Activo No Circulante</i>			<i>Pasivo No Circulante</i>		
Inversiones Financieras a Largo Plazo			Cuentas por Pagar a Largo Plazo		
Derechos a Recibir Efectivo o Equivalentes a Largo Plazo			Documentos por Pagar a Largo Plazo		
Bienes Inmuebles, Infraestructura y Construcciones en Proceso	160,002.1	134,765.8	Deuda Pública a Largo Plazo		
Bienes Muebles	49,351.9	48,421.0	Pasivos Diferidos a Largo Plazo		
Activos Intangibles			Fondos y Bienes de Terceros en Garantía y/o en Administración a Largo Plazo		
Depreciación, Deterioro y Amortización Acumulada de Bienes	-40,201.9	-32,953.4	Provisiones a Largo Plazo		
Activos Diferidos					
Estimación por Pérdida o Deterioro de Activos no Circulantes			Total de Pasivos No Circulantes	.0	.0
Otros Activos no Circulantes					
Total de Activos No Circulantes	169,152.1	150,233.4	Total del Pasivo	7,724.5	2,644.6
Total del Activo	176,879.7	153,258.6	HACIENDA PÚBLICA/ PATRIMONIO		
			<i>Hacienda Pública/Patrimonio Contribuido</i>	6,187.5	.0
			Aportaciones	6,187.5	
			Donaciones de Capital		
			Actualización de la Hacienda Pública / Patrimonio		
			Hacienda Pública/Patrimonio Generado	162,967.7	150,614.0
			Resultados del Ejercicio (Ahorro / Desahorro)	12,353.7	1,893.3
			Resultados de Ejercicios Anteriores	150,614.0	148,720.7
			Revalúos		
			Reservas		
			Rectificaciones de Resultados de Ejercicios Anteriores		
			Exceso o Insuficiencia en la Actualización de la Hacienda Pública/Patrimonio	.0	.0
			Resultado por Posición Monetaria		
			Resultado por Tenencia de Activos no Monetarios		
			Total Hacienda Pública/ Patrimonio	169,155.2	150,614.0
			Total del Pasivo y Hacienda Pública / Patrimonio	176,879.7	153,258.6

CUENTA PÚBLICA DEL GOBIERNO, ORGANISMOS AUXILIARES Y AUTÓNOMOS DEL ESTADO DE MÉXICO 2020

Universidad Estatal del Valle de Toluca
Estado de Actividades
Del 1 de Enero al 31 de Diciembre de 2020 y 2019
(Mlles de Pesos)

Concepto	2020	2019
INGRESOS Y OTROS BENEFICIOS		
Ingresos de la Gestión	.0	.0
Impuestos		
Cuotas y Aportaciones de Seguridad Social		
Contribuciones de Mejoras		
Derechos		
Productos		
Aprovechamientos		
Ingresos por Venta de Bienes y Prestación de Servicios		
Participaciones, Aportaciones, Convenios Incentivos Derivados de la Colaboración Fiscal, Fondos Distintos de Aportaciones, Transferencias, Asignaciones, Subsidios y Subvenciones y Pensiones y Jubilaciones	74,945.9	73,694.8
Participaciones, Aportaciones, Convenios, Incentivos Derivados de la Colaboración Fiscal y Fondos Distintos de Aportaciones		
Transferencia, Asignaciones, Subsidios y Subvenciones y Pensiones y Jubilaciones	74,945.9	73,694.8
Otros Ingresos y Beneficios	534.0	599.2
Ingresos Financieros	338.7	533.9
Incremento por Variación de Inventarios		
Disminución del Exceso de Estimaciones por Pérdida o Deterioro u Obsolescencia		
Disminución del Exceso de Provisiones		
Otros Ingresos y Beneficios Varios	195.3	65.3
Total de Ingresos y Otros Beneficios	75,479.9	74,294.0
GASTOS Y OTRAS PÉRDIDAS		
Gastos de Funcionamiento	55,011.9	55,026.3
Servicios Personales	38,912.2	40,079.5
Materiales y Suministros	5,440.1	4,930.0
Servicios Generales	10,659.6	10,016.8
Transferencia, Asignaciones, Subsidios y Otras Ayudas	254.4	515.4
Transferencias Internas y Asignaciones al Sector Público		
Transferencias al Resto del Sector Público		
Subsidios y Subvenciones	29.9	56.1
Ayudas Sociales	224.5	459.3
Pensiones y Jubilaciones		
Transferencias a Fideicomisos, Mandatos y Contratos Análogos		
Transferencias a la Seguridad Social		
Donativos		
Transferencias al Exterior		
Participaciones y Aportaciones	.0	.0
Participaciones		
Aportaciones		
Convenios		
Intereses, Comisiones y Otros Gastos de la Deuda Pública	.0	.0
Intereses de la Deuda Pública		
Comisiones de la Deuda Pública		
Gastos de la Deuda Pública		
Costo por Coberturas		
Apoyos Financieros		
Otros Gastos y Pérdidas Extraordinarias	7,411.5	6,288.3
Estimaciones, Depreciaciones, Deterioros, Obsolescencia y Amortizaciones	7,248.5	6,288.3
Provisiones		
Disminución de Inventarios		
Aumento por Insuficiencia de Estimaciones por Pérdida o Deterioro y Obsolescencia		
Aumento por Insuficiencia de Provisiones		
Otros Gastos	163.0	
Inversión Pública	448.4	10,570.7
Inversión Pública no Capitalizable	448.4	10,570.7
Total de Gastos y Otras Pérdidas	63,126.2	72,400.7
Resultados del Ejercicio (Ahorro/Desahorro)	12,353.7	1,893.3

U N E V T

Universidad Estatal del Valle de Toluca Estado de Variación en la Hacienda Pública Del 1 de Enero al 31 de Diciembre 2020 y 2019					
Concepto	Hacienda Pública / Patrimonio Contribuido	Hacienda Pública / Patrimonio Generado de Ejercicios Anteriores	Hacienda Pública / Patrimonio Generado del Ejercicio	Exceso o Insuficiencia en la Actualización de la Hacienda Pública / Patrimonio	Total
Hacienda Pública / Patrimonio Contribuido Neto de 2019	0.0				0.0
Aportaciones					0.0
Donaciones de Capital					0.0
Actualización de la Hacienda Pública/Patrimonio					0.0
Hacienda Pública / Patrimonio Generado Neto de 2019		148,720.7	1,893.3	0.0	150,614.0
Resultados del Ejercicio (Ahorro/Desahorro)			1,893.3		1,893.3
Resultados de Ejercicios Anteriores		148,720.7			148,720.7
Revalúos					0.0
Reservas					0.0
Rectificaciones de Resultados de Ejercicios Anteriores					0.0
Exceso o Insuficiencia en la Actualización de la Hacienda Pública / Patrimonio Neto de 2019				0.0	0.0
Resultado por Posición Monetaria					0.0
Resultado por Tenencia de Activos no Monetarios					0.0
Hacienda Pública / Patrimonio Neto Final de 2019	0.0	148,720.7	1,893.3	0.0	150,614.0
Cambios en la Hacienda Pública / Patrimonio Contribuido Neto de 2020	6,187.5				6,187.5
Aportaciones	6,187.5				6,187.5
Donaciones de Capital					0.0
Actualización de la Hacienda Pública/Patrimonio					0.0
Variaciones de la Hacienda Pública / Patrimonio Generado Neto de 2020		1,893.3	10,460.4		12,353.7
Resultados del Ejercicio (Ahorro/Desahorro)			12,353.7		12,353.7
Resultados de Ejercicios Anteriores		1,893.3	-1,893.3		0.0
Revalúos					0.0
Reservas					0.0
Rectificaciones de Resultados de Ejercicios Anteriores					0.0
Cambios en el Exceso o Insuficiencia en la Actualización de la Hacienda Pública / Patrimonio Neto de 2020				0.0	0.0
Resultado por Posición Monetaria					0.0
Resultado por Tenencia de Activos no Monetarios					0.0
Hacienda Pública / Patrimonio Neto Final de 2020	6,187.5	150,614.0	12,353.7	0.0	169,155.2

Universidad Estatal del Valle de Toluca
Estado de Cambios en la Situación Financiera
Del 1 de Enero al 31 de Diciembre de 2020
(Miles de pesos)

Concepto	Origen	Aplicación
ACTIVO	12,566.8	26,783.1
Activo Circulante	5,318.3	615.9
Efectivo y Equivalentes		615.9
Derechos a Recibir Efectivo o Equivalentes	5,318.3	
Derechos a Recibir Bienes o Servicios		
Inventarios		
Almacenes		
Estimación por Pérdida o Deterioro de Activos Circulantes		
Otros Activos Circulantes		
Activo No circulante	7,248.5	26,167.2
Inversiones Financieras a Largo Plazo		
Derechos a Recibir Efectivo o Equivalentes a Largo Plazo		
Bienes Inmuebles, Infraestructura y Construcciones en		25,236.3
Bienes Muebles		930.9
Activos Intangibles		
Depreciación, Deterioro y Amortización Acumulada de Bienes	7,248.5	
Activos Diferidos		
Estimación por Pérdida o Deterioro de Activos no Circulantes		
Otros Activos no Circulantes		
PASIVO	5,079.9	.0
Pasivo Circulante	5,079.9	.0
Cuentas por Pagar a Corto Plazo	5,079.9	
Documentos por Pagar a Corto Plazo		
Porción a Corto Plazo de la Deuda Pública a Largo Plazo		
Títulos y Valores a Corto Plazo		
Pasivos Diferidos a Corto Plazo		
Fondos y Bienes de Terceros en Garantía y/o Administración		
Provisiones a Corto Plazo		
Otros Pasivos a Corto Plazo		
Pasivo No Circulante	.0	.0
Cuentas por Pagar a Largo Plazo		
Documentos por Pagar a Largo Plazo		
Deuda Pública a Largo Plazo		
Pasivos Diferidos a Largo Plazo		
Fondos y Bienes de Terceros en Garantía y/o en		
Provisiones a Largo Plazo		
HACIENDA PÚBLICA/PATRIMONIO	18,541.2	.0
Hacienda Pública/Patrimonio Contribuido	6,187.5	.0
Aportaciones	6,187.5	
Donaciones de Capital		
Actualización de la Hacienda Pública/Patrimonio		
Hacienda Pública/Patrimonio Generado	12,353.7	.0
Resultados del Ejercicio (Ahorro/Desahorro)	10,460.4	
Resultados de Ejercicios Anteriores	1,893.3	
Revalúos		
Reservas		
Rectificaciones de Resultados de Ejercicios Anteriores		
Exceso o Insuficiencia en la Actualización de la	.0	.0
Resultado por Posición Monetaria		
Resultado por Tenencia de Activos no Monetarios		

U N E V T

Universidad Estatal del Valle de Toluca
Estado de Flujos de Efectivo
Del 1 de Enero al 31 de Diciembre de 2020 v 2019
(Miles de Pesos)

Concepto	2020	2019
Flujos de Efectivo de las Actividades de Operación		
Origen	75,479.9	74,294.0
Impuestos		
Cuotas y Aportaciones de Seguridad Social		
Contribuciones de Mejoras		
Derechos		
Productos	338.7	533.9
Aprovechamientos		
Ingresos por Venta de Bienes y Prestación de Servicios		
Participaciones, Aportaciones, Convenios, Incentivos de la Colaboración Fiscal y Fondos Distintos de Aportaciones		
Transferencias, Asignaciones, Subsidios y Subvenciones, y Pensiones y Jubilaciones	74,945.9	73,694.8
Otros Orígenes de Operación	195.3	65.3
Aplicación	63,126.2	72,400.7
Servicios Personales	38,912.2	40,079.5
Materiales y Suministros	5,440.1	4,930.0
Servicios Generales	10,659.6	10,016.8
Transferencias Internas y Asignaciones al Sector Público		
Transferencias al Resto del Sector Público		
Subsidios y Subvenciones	29.9	56.1
Ayudas Sociales	224.5	459.3
Pensionamientos y Jubilaciones		
Transferencias a Fideicomisos, Mandatos y Contratos Análogos		
Transferencias a la Seguridad Social		
Donativos		
Transferencias al Exterior		
Participaciones		
Aportaciones		
Convenios		
Otras Aplicaciones de Operación	7,859.9	16,859.0
Flujos Netos de Efectivo por Actividades de Operación	12,353.7	1,893.3
Flujos de Efectivo de las Actividades de Inversión		
Origen	7,248.5	11,977.4
Bienes Inmuebles, Infraestructura y Construcciones en Proceso		
Bienes Muebles	7,248.5	6,288.3
Otros Orígenes de Inversión		5,689.1
Aplicación	31,485.5	7,658.7
Bienes Inmuebles, Infraestructura y Construcciones en Proceso	25,236.3	
Bienes Muebles	930.9	7,658.7
Otras Aplicaciones de Inversión	5,318.3	
Flujos Netos de Efectivo por Actividades de Inversión	-24,237.0	4,318.7
Flujo de Efectivo de las Actividades de Financiamiento		
Origen	11,267.4	.0
Endeudamiento Neto		
Interno		
Externo		
Otros Orígenes de Financiamiento	11,267.4	
Aplicación	.0	6,210.9
Servicios de la Deuda		
Interno		
Externo		
Otras Aplicaciones de Financiamiento		6,210.9
Flujos Netos de Efectivo por Actividades de Financiamiento	11,267.4	-6,210.9
Incremento/Disminución Neta en el Efectivo y Equivalentes al Efectivo	-615.9	1.1
Efectivo y Equivalentes al Efectivo al Inicio del Ejercicio	652.4	651.3
Efectivo y Equivalentes al Efectivo al Final del Ejercicio	36.5	652.4

CUENTA PÚBLICA DEL GOBIERNO, ORGANISMOS AUXILIARES Y AUTÓNOMOS DEL ESTADO DE MÉXICO 2020

Universidad Estatal del Valle de Toluca
Estado Analítico del Activo
Del 1 de Enero al 31 de Diciembre de 2020
(Miles de Pesos)

Concepto	Saldo Inicial	Cargos del Período	Abonos del Período	Saldo Final	Variación del Período
	1	2	3	4 =(1+2-3)	(4-1)
ACTIVO	153,258.6	991,054.1	967,433.0	176,879.7	23,621.1
Activo Circulante	3,025.2	954,333.7	949,631.3	7,727.6	4,702.4
Efectivo y Equivalentes	652.4	490,191.1	490,807.0	36.5	-615.9
Derechos a Recibir Efectivo o Equivalentes	2,372.8	464,142.6	458,824.3	7,691.1	5,318.3
Derechos a Recibir Bienes o Servicios				.0	.0
Inventarios				.0	.0
Almacenes				.0	.0
Estimación por Pérdida o Deterioro de Activos Circulantes				.0	.0
Otros Activos Circulantes				.0	.0
Activo No Circulante	150,233.4	36,720.4	17,801.7	169,152.1	18,918.7
Inversiones Financieras a Largo Plazo				.0	.0
Derechos a Recibir Efectivo o Equivalentes a Largo Plazo				.0	.0
Bienes Inmuebles, Infraestructura y Construcciones en Proceso	134,765.8	35,789.5	10,553.2	160,002.1	25,236.3
Bienes Muebles	48,421.0	930.9		49,351.9	930.9
Activos Intangibles				.0	.0
Depreciación, Deterioro y Amortización Acumulada de Bienes	-32,953.4		7,248.5	-40,201.9	-7,248.5
Activos Diferidos				.0	.0
Estimación por Pérdida o Deterioro de Activos no Circulantes				.0	.0
Otros Activos no Circulantes				.0	.0

U N E V T

Universidad Estatal del Valle de Toluca
 Estado Analítico de la Deuda y Otros Pasivos
 Del 1 de Enero al 31 de diciembre de 2020
 (Miles de Pesos)

Denominación de las Deudas	Moneda de Contratación	Institución o País Acreedor	Saldo Inicial del Período	Saldo Final del Período
DEUDA PÚBLICA				
Corto Plazo				
Deuda Interna			.0	.0
Instituciones de Crédito				
Títulos y Valores				
Arrendamientos Financieros				
Deuda Externa			.0	.0
Organismos Financieros Internacionales				
Deuda Bilateral				
Títulos y Valores				
Arrendamientos Financieros				
<i>Subtotal a Corto Plazo</i>			.0	.0
Largo Plazo				
Deuda Interna			.0	.0
Instituciones de Crédito				
Títulos y Valores				
Arrendamientos Financieros				
Deuda Externa			.0	.0
Organismos Financieros Internacionales				
Deuda Bilateral				
Títulos y Valores				
Arrendamientos Financieros				
<i>Subtotal a Largo Plazo</i>			.0	.0
Otros Pasivos			2,644.6	7,724.5
<i>Total de Deuda y Otros Pasivos</i>			2,644.6	7,724.5

NOTAS A LOS ESTADOS FINANCIEROS

NOTAS DE DESGLOSE

1. ESTADO DE SITUACIÓN FINANCIERA

ACTIVO

Efectivo y Equivalentes

El saldo de la cuenta incluye el efectivo y valores adquiridos con carácter temporal, disponibilidad inmediata y son propiedad de la Universidad, así como se encuentran presentados, valuados y debidamente revelados en el estado de Situación Financiera al 31 de diciembre de 2020 como sigue:

Las cuentas bancarias se integran como sigue:

Bancos/Tesorería	2020	2019
Banorte		
No. de cta. 442 Banorte gastos	6.2	581.5
No. de cta. 437 PROMEP	10.0	10.0
No. de cta. 763 SUBSIDIO FEDERAL(apoyo solidario)	8.9	29.0
No. De cta. 919 PFCE 2019	0.0	5.0
No. De cta. 531 FAM 2019	0.0	10.0
No. De cta. 119 PADES	0.0	16.9
No. De cta.586 FAM 2020	10.0	
No. De cta. 971 PROFEXCE 2020	1.4	
	36.5	652.4

Derechos a Recibir Efectivo y Equivalentes

Los derechos a recibir por efectivo y equivalentes y bienes o servicios se integran de la siguiente manera:

Inversiones Financieras

El saldo de la cuenta de inversiones financieras a corto plazo incluye instrumentos de renta fija, registrándose a su valor de adquisición y los rendimientos generados se reconocen en los resultados del periodo conforme se realizan. Los intereses generados se registran en Utilidades y Rendimientos. El saldo se integra al 31 de diciembre de 2020 como sigue:

	<u>2020</u>	<u>2019</u>
No. cta. 735 Banorte Gastos	0.0	1,812.1
No. cta. 437	263.6	250.9
No. de Cta. 763	0.0	0.0
No. de Cta. 531		288.8
No. de Cta. 586	7,427.4	
No. De Cta. 971	0.0	
	<u>7,691.0</u>	<u>2,351.8</u>

Deudores Diversos

	<u>2020</u>	<u>2019</u>
Subsidio al empleo		1.5
Banco Mercantil del Norte	.07	.07
Lic. Oscar Rojas Munguia		19.5
Omar Ruiz Castillo	.03	
Subsidio al Empleo		
TOTAL	<u>.1</u>	<u>21.0</u>
TOTAL	<u><u>7,691.1</u></u>	<u><u>2,372.8</u></u>

Bienes Muebles, Inmuebles e Intangibles

Los bienes muebles e inmuebles como son: Edificios, Mobiliario y Equipo de Administración, Mobiliario y Equipo Educativo y Recreativo, Equipo e Instrumental Médico y de Laboratorio. Vehículos y Equipo de Transporte Terrestre, Maquinaria, Otros Equipos y Herramientas y Otros Bienes Muebles, terrenos, se registran a su costo de adquisición o construcción. En el caso de donaciones se cuantifican en términos monetarios y se registran al costo histórico o a valor económico más objetivo y moneda nacional. Cabe señalar que el Terreno que guarda las instalaciones de la Universidad fue recibido como donación a favor del Gobierno del Estado de México, mismo que está en proceso de regularización a efectos de darle certeza y seguridad a la Universidad en cuanto a su posesión.

En el año 2020 hubo un incremento en la partida de Edificios no habitacionales, ya que se dio de Alta el edificio de Rectoría y el de Plantel Amanalco de la Universidad Estatal del Valle de Toluca, con las actas de entrega recepción.

Depreciación

La depreciación representa la parte estimada de la capacidad de los activos que se han consumido durante el periodo, su fin es de índole informativa y representa el reconocimiento de la pérdida de valor de cada activo que puede originarse por obsolescencia, desgaste o deterioro, defectos de fabricación, falta de uso, entre otros.

La depreciación fue calculada a partir del mes siguiente al de su adquisición y fue calculada con los siguientes porcentajes:

BIENES	PORCENTAJE
Vehículos	10%
Equipo de Cómputo	20%
Mobiliario y Equipo de Oficina	3%
Edificios	2%
Maquinaria	10%
El resto	10%

CUENTA PÚBLICA DEL GOBIERNO, ORGANISMOS AUXILIARES Y AUTÓNOMOS DEL ESTADO DE MÉXICO 2020

Concepto	2020	2019
Terrenos	398.4	398.4
Edificios no Habitacionales	140,550.1	123,809.4
Construcciones en Proceso Obra Pública	19,053.6	10,558.0
Subtotal	160,002.1	134,765.8
Mobiliario y Equipo de Administración	23,064.2	22,386.2
Mobiliario y Equipo Educativo y Recreativo	229.5	229.5
Equipo e Instrumental Médico y de Laboratorio	19,901.3	19,901.3
Equipo de Transporte	3,355.2	3,102.3
Maquinaria, otros Equipos y Herramientas	2,661.2	2,661.2
Otros Bienes Muebles	140.5	140.5
Subtotal	49,351.9	48,421.0
Total Bienes Muebles e Inmuebles	209,354.0	183,186.8
Depreciación Acumulada de Bienes Inmuebles	(14,381.3)	(12,213.2)
Depreciación Acumulada de Bienes Muebles	(25,820.6)	(20,740.2)
Total Activo Fijo	169,152.1	150,233.4

Estimaciones y Deterioros

La Universidad no ha tenido Estimaciones ni deterioros.

Otros Activos

La Universidad cuenta con licencias y software, sin embargo, únicamente se tiene un control administrativo para su salvaguarda.

PASIVO

Cuentas y Documentos por Cobrar

El saldo que se encuentra en el pasivo circulante se integra por las cuentas por pagar a corto plazo al 31 de diciembre de 2020 como sigue:

	2020	2019
Proveedores por pagar		
Seguridad y Calidad en Radiodiagnóstico S.A de C.V		1.2
Papelera Anzures S.A de C.V		151.0
Guadalupe González Sosa		120.0
Quality Services Gen		481.3
Renav S.A de C.V		355.6
Constructora Nantucket S.A de C.V		229.4
Construcciones, Materiales y Equipos Integrales Delgadillo		
Nabor S.A de C.V		228.0
Sofimex, Institución de Garantías S.A		5.2
Xochitl Esquivel Gonzalez	56.3	49.8
Cancelación de cheques en Tránsito al 31/08/2020	9.2	
TOTAL	65.5	1,621.5

U N E V T

Contratista por Obra Pública por Pagar

Infraestructura y Servicios de México L&C S.A de C.V IMIFE149		0.1
Cabca Ingenieria y Servicios, S.A deC.V	7,178.8	
TOTAL	7,178.8	0.1

Retenciones y Contribuciones por Pagar a Corto Plazo

I.S.R	1.3	419.6
2 % de Supervisión	161.7	
3 % ISERTPS Ret	29.9	
TOTAL	192.9	419.6

Otras Cuentas Por Pagar a Corto Plazo

Pago de Reconocimiento a Servidores Públicos GEM	0	20.7
PROMEPE 2012	205.1	205.1
Cancelación de Cheque en Transito	12.8	12.8
Rectoria Tercera Parte Contrato IMIFE-317-CC12017	2.0	2.0
Cuarto de RPBI	4.4	4.4
Doble T S.A de C.V. FAM 2017 Cuarta Etapa de Rectoria IMIFE-1194	60.2	60.2
Impuesto Sobre Erogaciones al Trabajo Personal Subordinado		135.9
Doble T S.A de C.V. Rectoria Tercera Parte IMIFE-098- cc-I2017	2.8	2.8
CEDIPIEM		
SIFROA		
ISSEMYM		
FAM 2019		143.1
PFCE 2019		0.6
PADES 2019		15.8
TOTAL	287.3	603.4

TOTAL CUENTAS POR PAGAR A CORTO PLAZO	7,724.5	2,644.6
--	----------------	----------------

A continuación se presenta la Antigüedad de saldos:

CUENTA PÚBLICA DEL GOBIERNO, ORGANISMOS AUXILIARES Y AUTÓNOMOS DEL ESTADO DE MÉXICO 2020

Concepto	2020	Vencimiento en días			
		0 a 90	91 a 180	181 a 365	Mas de 365
Proveedores por pagar					
Xochitl Esquivel Gonzalez	56.3				56.3
Cancelación de Cheques en Tránsito	9.2		9.2		
Retenciones y Contribuciones por Pagar					
ISR	1.3				1.3
2 % de Supervisión	161.7	161.7			
3 % ISERTPS Ret	29.9	29.9			
Otras Cuentas por Pagar					
PROMEPE 2012	205.1				205.1
Cancelación de Cheques en Tránsito	12.8				12.8
Contratistas Por Obras Públicas por Pagar a Corto Plazo					
Cuarto de RPBI	4.4				4.4
Rectoría Tercera Parte Contrato IMIFE-317-CC12017	2				2
Doble T.S.A de C.V. FAM 2017 Cuarta Etapa de Rectoría	60.2				60.2
Doble T.S.A de C.V. Rectoría Tercera Parte IMIFE-098-	2.8				2.8
Cabca Ingeniería y Servicios, S.A de C.V	7,178.8	7,178.8			
	7,724.5	7,370.4	9.2	-	344.9

2. ESTADO DE ACTIVIDADES.

Los ingresos que obtiene la Universidad provienen de los siguientes conceptos:

- Subsidios Estatales
- Subsidios Federales
- Ingresos Financieros
- Ingresos por venta de bienes y servicios de Organismos Descentralizados obtenidos de los costos por los servicios que presta la Universidad (Inscripciones, colegiaturas, consultas, constancias, reposición de credencial, entre otros.)

Los ingresos generados en el ejercicio se integran como sigue:

	<u>2020</u>	<u>2019</u>
Subsidio y Subvenciones	74,945.9	73,694.8
Utilidades y Rendimientos de Otras Inversiones en Créditos y Valores	338.7	533.9
Otros Ingresos y Beneficios Varios	195.3	65.3
TOTAL	<u>75,479.9</u>	<u>74,294.0</u>

U N E V T

Gastos y Otras Pérdidas.

Los gastos de operación se cubren a través de pago directo al proveedor del bien y/o servicio y pago directo al personal adscrito.

	<u>2020</u>	<u>2019</u>
Servicios personales	38,912.2	40,079.5
Materiales y suministros	5,440.1	4,930.0
Servicios generales	<u>10,659.6</u>	<u>10,016.8</u>
	55,011.9	55,026.3
Transferencias, Asignaciones, Subsidios y Otras Ayudas	254.4	515.4
Inversión Pública no Capitalizable		
Bienes Muebles e Intangibles	448.4	352.6
Inversión Pública	0.0	10,218.1
Depreciación	7,411.5	6,288.3
Otros Gastos		
	<u>8,114.3</u>	<u>17,374.4</u>
TOTAL	<u>63,126.2</u>	<u>72,400.7</u>

3. ESTADO DE VARIACIÓN EN LA HACIENDA PÚBLICA.

El patrimonio del Universidad estará constituido por:

1. Los ingresos que obtenga por los servicios que preste en el ejercicio de sus facultades y en el cumplimiento de su objeto;
2. Las aportaciones, participaciones, subsidios y apoyos que le otorguen los gobiernos Federal, Estatal y Municipal;
3. Los legados, herencias y las donaciones otorgadas en su favor, y los productos de los fideicomisos en los que se le señale como fideicomisaria;
4. Los derechos, bienes muebles e inmuebles de su propiedad y los que adquiera por cualquier título legal; y
5. Las utilidades, intereses, dividendos, rendimientos de sus bienes, derechos y demás ingresos que adquiera por cualquier título legal

El patrimonio generado se integra de la siguiente manera:

Aportaciones	6,187.5
Resultados del Ejercicio: (Ahorro/ Desahorro)	12,353.7
Resultados de Ejercicios Anteriores	<u>150,614.0</u>
TOTAL HACIENDA PÚBLICA/PATRIMONIO GENERADO	169,155.2

El patrimonio se integra del Programa Fondo de Aportaciones Múltiples, Recursos Remanentes 2019; del proyecto denominado: "Universidad Estatal del Valle de Toluca Extensión Amanalco AGM-00048 CCT 15MSU0944F" con una inversión de 6 millones 187.5 miles de pesos

4. ESTADO DE FLUJOS DE EFECTIVO

Efectivo y Equivalentes

El análisis de los saldos inicial y final que figuran en la última parte del Estado de Flujo de Efectivo en la Cuenta de Efectivo y Equivalentes es como sigue:

Concepto	2020	2019
Efectivo en Bancos –Tesorería	36.5	652.4
TOTAL DE EFECTIVO Y EQUIVALENTES	36.5	652.4

CONCILIACIÓN DE FLUJOS DE EFECTIVO NETOS DE LAS ACTIVIDADES DE OPERACIÓN Y LA CUENTA DE AHORRO/DESAHORRO ANTES DE LOS RUBROS EXTRAORDINARIOS

Integración de Flujo de Efectivo	2020	2019
Flujos Netos de Efectivo por Actividades de Operación	12,353.7	1,893.3
Flujos Netos de Efectivo por Actividades de Inversión	-24,237.0	4,318.7
Flujos Netos de Efectivo por Actividades de Financiamiento	11,267.4	-6,210.9
Efectivo y Equivalentes al Efectivo al Inicio del Ejercicio	652.4	651.3
Efectivo y Equivalentes al Efectivo al Final del Ejercicio	36.5	652.4

5. CONCILIACIÓN ENTRE LOS INGRESOS PRESUPUESTARIOS Y CONTABLES, ASÍ COMO ENTRE LOS EGRESOS PRESUPUESTARIOS Y LOS GASTOS CONTABLES

Universidad Estatal del Valle de Toluca Conciliación entre los Ingresos Presupuestarios y Contables Correspondiente del 1 de Enero al 31 de Diciembre de 2020 (Miles de Pesos)	
1. Ingresos Presupuestarios	84,257.1
2. Más Ingresos Contables no Presupuestarios	0.0
Ingresos Financieros	
Incremento por Variación de Inventarios	
Disminución del Exceso de Estimaciones por Pérdida o Deterioro u Obsolescencia	
Disminución del Exceso de Provisiones	
Otros Ingresos y Beneficios Varios	
Otros Ingresos Contables no Presupuestarios	
3. Menos Ingresos Presupuestarios no Contables	8,777.2
Aprovechamientos Patrimoniales	
Ingresos Derivados de Financiamientos	7,387.5
Otros Ingresos Presupuestarios no Contables	1,389.7
4. Ingresos Contables (4 = 1 + 2 - 3)	75,479.9

Universidad Estatal del Valle de Toluca
Conciliación entre los Egresos Presupuestarios y los Gastos Contables
Correspondiente del 1 de Enero al 31 de Diciembre de 2020
(Miles de Pesos)

1.- Total de Egresos Presupuestarios	77,852.9
2.- Menos Egresos Presupuestarios no Contables	22,138.2
Materias Primas y Materiales de Producción y Comercialización	
Materiales y Suministros	
Mobiliario y Equipo de Administración	528.9
Mobiliario y Equipo Educativo y Recreativo	
Equipo e Instrumental Médico y de Laboratorio	
Vehículos y Equipo de Transporte	253.0
Equipo de Defensa y Seguridad	
Maquinaria, Otros Equipos y Herramientas	
Activos Biológicos	
Bienes Inmuebles	
Activos Intangibles	
Obra Pública en Bienes de Dominio Público	19,048.8
Obra Pública en Bienes Propios	
Acciones y Participaciones de Capital	
Compra de Títulos y Valores	
Concesión de Préstamos	
Inversiones en Fideicomisos, Mandatos y Otros Análogos	
Provisiones para Contingencias y Otras Erogaciones Especiales	
Amortización de la Deuda Pública	
Adeudos de Ejercicios Fiscales Anteriores (ADEFAS)	2,307.5
Otros Egresos Presupuestales no Contables	

3. Más Gastos Contables no Presupuestales	7,411.5
Estimaciones, Depreciaciones, Deterioros, Obsolescencia y Amortizaciones	7,248.5
Provisiones	
Disminución de Inventarios	
Aumento por Insuficiencia de Estimaciones por Pérdida o Deterioro u Obsolescencia	163.0
Aumento por Insuficiencia de Provisiones	
Otros Gastos	
Otros Gastos Contables no Presupuestales	
4. Total de Gasto Contable (4 = 1 - 2 + 3)	63,126.2

NOTAS DE MEMORIA (CUENTAS DE ORDEN)

Las cuentas de orden se utilizan para registrar movimientos de valores que no afecten o modifiquen el balance del ente contable, sin embargo, su incorporación en libros es necesaria con fines de recordatorio contable, de control y en general sobre los aspectos administrativos, o bien, para consignar sus derechos o responsabilidades contingentes que puedan, o no presentarse en el futuro.

Las cuentas que se manejan para efectos de estas Notas son las siguientes:

Cuentas de Orden Contables y Presupuestales:

Universidad Estatal del Valle de Toluca CUENTAS DE ORDEN CONTABLES (Miles de Pesos)		
	<u>2020</u>	<u>2019</u>
CUENTAS DEUDORAS		
Almacén	3,122.9	1,681.4
	<u>3,122.9</u>	<u>1,681.4</u>
CUENTAS ACREEDORAS		
Artículos Disponibles por el Almacén	3,122.9	1,681.4
	<u>3,122.9</u>	<u>1,681.4</u>

U N E V T

Universidad Estatal del Valle de Toluca
CUENTAS DE ORDEN PRESUPUESTALES
(Miles de Pesos)

	<u>2 0 2 0</u>	<u>2 0 1 9</u>
CUENTAS DEUDORAS		
Ley de Ingresos Estimada	85,894.7	88,509.4
Presupuesto de Egresos por Ejercer de Gastos de Funcionamiento	5,940.0	4,803.3
Presupuesto de Egresos Devengado de Gasto de Funcionamiento		1,311.8
Presupuesto de Egresos Pagado de Gastos de Funcionamiento	55,011.8	53,714.5
Presupuesto de Egresos por Ejercer de Transferencias, Asignaciones, Subsidios y Otras Ayudas	1,265.7	813.6
Presupuesto de Egresos Pagado de Transferencias, Asignaciones, Subsidios y Otras Ayudas	254.4	515.4
Presupuesto de Egresos por Ejercer de Bienes Muebles, Inmuebles e Intangibles	836.0	553.4
Presupuesto de Egresos Devengado de Bienes Muebles, Inmuebles e Intangibles		395.9
Presupuesto de Egresos Pagado de Bienes Muebles, Inmuebles e Intangibles	1,230.3	1,117.1
Presupuesto de Egresos Devengado de Inversión Pública	7,178.7	143.1
Presupuesto de Egresos Pagado de Inversión Pública	11,870.2	16,573.3
Presupuesto de Egresos Pagado de Intereses, Comisiones y Otros Gastos de la Deuda Pública	2,307.5	8,568.0
	<u>171,789.3</u>	<u>177,018.8</u>
CUENTAS ACREEDORAS		
Ley de Ingresos por Ejecutar	1,637.6	11,858.3
Ley de Ingresos Recaudado	84,257.1	76,651.1
Presupuesto de Egresos Aprobado de Gastos de Funcionamiento	60,951.9	59,829.6
Presupuesto de Egresos Aprobado de Transferencias, Asignaciones, Subsidios y Otras Ayudas	1,520.0	1,329.0
Presupuesto de Egresos Aprobado de Intereses, Comisiones y Otros Gastos de la Deuda Pública	2,307.5	8,568.0
Presupuesto de Egresos Aprobado de Inversión Pública	19,048.8	16,716.4
Presupuesto de Egresos Aprobado de Bienes Muebles, Inmuebles e Intangibles	2,066.4	2,066.4
	<u>171,789.3</u>	<u>177,018.8</u>

NOTAS DE GESTIÓN ADMINISTRATIVA

1. INTRODUCCIÓN

Los Estados Financieros de los entes públicos, proveen de información financiera a los principales usuarios de la misma, al Congreso y a los ciudadanos.

El objetivo del presente documento es la revelación del contexto y de los aspectos económicos-financieros más relevantes que influyeron en las decisiones del período, y que deberán ser considerados en la elaboración de los estados financieros para la mayor comprensión de los mismos y sus particularidades

De esta manera, se informa y explica la respuesta del gobierno a las condiciones relacionadas con la información financiera de cada periodo de gestión; además, de exponer aquellas políticas que podrían afectar la toma de decisiones en periodos posteriores

2. PANORAMA ECONÓMICO FINANCIERO

La sociedad mexiquense exige una administración pública más eficiente en el uso de sus recursos y más eficaz en el logro de sus propósitos. El ciudadano es el factor principal de su atención y la solución de los problemas públicos su prioridad.

La Administración Pública Estatal transita a un nuevo modelo de gestión, orientado a la generación de resultados para la ciudadanía. Este modelo garantiza la estabilidad de las instituciones que han demostrado su eficacia. La Universidad Estatal del Valle de Toluca es una Institución de Educación Superior Pública comprometida para desarrollar sus actividades, atendiendo las directrices en el ámbito de su competencia conforme a lo establecido en el Plan Nacional de Desarrollo 2013-2018 del Gobierno Federal, así como el Plan de Desarrollo 2017-2023 del Gobierno del Estado de México y el respectivo Programa Sectorial de Educación.

Mediante la implementación del Programa Operativo Anual se establecieron acciones y estrategias de planeación, organización y control, con el objeto de evaluar el avance programático y presupuestal establecido para el ejercicio 2020

Los servicios educativos en el ciclo escolar 2020-2021, teniendo un registro en la matrícula de 1 mil 615 alumnos, de los cuales 229 alumnos están inscritos en el Plantel Amanalco.

En cumplimiento a las metas propuestas en el programa de obra se cuenta con un edificio de Aulas con un avance físico y financiero de 100 por ciento, un edificio de Laboratorios con un avance físico y financiero de 100 por ciento, una Clínica Integral Universitaria con un avance físico y financiero del 100 por ciento, así como un edificio de Vinculación con un avance físico del 100 por ciento, un edificio de Biblioteca en su segunda y tercera etapa teniendo un avance físico y financiero del 100 por ciento, además de otro edificio de aulas con un avance físico y financiero de 100 por ciento, todos ellos forman parte del patrimonio de la Universidad y albergan a un total de 1 mil 615 alumnos, 116 docentes y 65 administrativos.

El comité de Adquisiciones, Arrendamientos y Servicios, realizó cinco sesiones ordinarias y tres extraordinarias; adquiriendo materiales y suministros, contratación de servicios y bienes muebles, con recursos federales se aplica la normatividad federal.

En el ámbito de sus respectivas competencias, el Comité de Adquisiciones, Arrendamientos y Servicios de la Universidad en todo momento asistió en la administración de estos recursos con eficiencia, eficacia y honradez con la intención de satisfacer los objetivos a los que se destinaron y asegurar las mejores condiciones

disponibles en cuanto a precio, calidad, financiamiento, oportunidad y demás circunstancias pertinentes; motivo por el cual fue participe de dos procedimientos de invitación a cuando menos tres personas, y setenta y tres procedimientos de adjudicación directa, los cuales fueron destinados para la adquisición de bienes y la contratación de servicios necesarios para el desarrollo de las funciones de esta casa de estudios.

Así mismo se cuenta con el Programa Fondo de Aportaciones Múltiples, FAM 2020, con una inversión de 19 millones 048.8 miles de pesos para la construcción del edificio E Docencia (laboratorios), primera Etapa.

3. AUTORIZACIÓN E HISTORIA

Creación del Ente

La Universidad Estatal del Valle de Toluca es un Organismo Público Descentralizado de carácter Estatal, con Personalidad Jurídica y Patrimonio Propios, de conformidad con el decreto publicado el 20 de enero de 2009, en la Gaceta del Gobierno del Estado de México.

4. ORGANIZACIÓN Y OBJETO SOCIAL

La Universidad Tendrá por Objeto:

Impartir educación superior en sus niveles de Licenciatura, Especialización, Maestría y Doctorado con validez oficial para formar integralmente profesionales competentes con un amplios sentido ético, humanístico y nacionalista, con un elevado compromiso social y aptos para generar y aplicar creativamente conocimientos en la solución de problemas; Organizar y realizar actividades de investigación en las áreas en las que ofrezca educación, atendiendo fundamentalmente los problemas estatales, regionales y nacionales, en relación con las necesidades del desarrollo socioeconómico de la entidad; y; Formar individuos con actitud científica, creativos, con espíritu emprendedor, innovador, orientados al logro y a la superación personal permanente, solidarios, sensibles a las realidades humanas, integrados efectivamente y comprometidos con el progreso del ser humano, del país y del Estado.

La UNEVT imparte las siguientes carreras:

- Licenciatura en Acupuntura Humana Rehabilitatoria
- Licenciatura en Quiropráctica
- Licenciatura en Gerontología

Patrimonio

El patrimonio del Universidad estará constituido por:

- I. Los ingresos que obtenga por los servicios que preste en el ejercicio de sus facultades y en el cumplimiento de su objeto;
- II. Las aportaciones, participaciones, subsidios y apoyos que le otorguen los gobiernos Federal, Estatal y Municipal;
- III. Los legados, herencias y las donaciones otorgadas en su favor, y los productos de los fideicomisos en los que se le señale como fideicomisaria;

- IV. Los derechos, bienes muebles e inmuebles de su propiedad y los que adquiriera por cualquier título legal; y
- V. Las utilidades, intereses, dividendos, rendimientos de sus bienes, derechos y demás ingresos que adquiriera por cualquier título legal.

Régimen Jurídico

La Universidad, en su función de organismo público descentralizado, de carácter estatal, está sujeta al régimen fiscal siguiente:

- a) El régimen fiscal para las entidades públicas es el correspondiente a personas morales con fines no lucrativos y sus obligaciones fiscales se determinan conforme al objetivo y funciones asignadas en la Constitución Política del Estado Libre y Soberano de México, en la Ley que les da origen o en su Decreto de Creación, salvo los casos en que se realicen actividades distintas a la prestación de servicios públicos.
- b) Los Poderes Legislativo y Judicial, las dependencias, organismos auxiliares, fideicomisos, entes autónomos y los municipios no efectuarán retenciones del Impuesto al Valor Agregado, de conformidad con el artículo 3, tercer párrafo de la Ley del Impuesto al Valor Agregado. No es contribuyente del Impuesto Sobre la Renta de acuerdo al cuarto párrafo de la fracción V del artículo 86 de la Ley del Impuesto Sobre la Renta.
- c) Debido a que no efectúa actos gravados para efectos del IVA, no está sujeto a la Ley del Impuesto al Valor Agregado, el IVA pagado en adquisiciones de bienes y servicios se adiciona a la inversión o al gasto.
- d) Está obligado a hacer aportaciones al Instituto de Seguridad Social del Estado de México y Municipios y Servicios Sociales a los Trabajadores del Estado (ISSEMYM).
- e) La Universidad está conformada por 14 unidades las cuales son: Rectora, 5 direcciones de Área, 1 Director Administrativo, 1 Abogado General, 1 Subdirección de Área, 1 Contralor Interno, 4 Jefes de Departamento y dos mil trescientas sesenta y siete/semana/mes.
- e) Estructura Organizacional Básica

La autoridad máxima de la Universidad es el Consejo Directivo del que se desglosa la estructura organizacional básica:

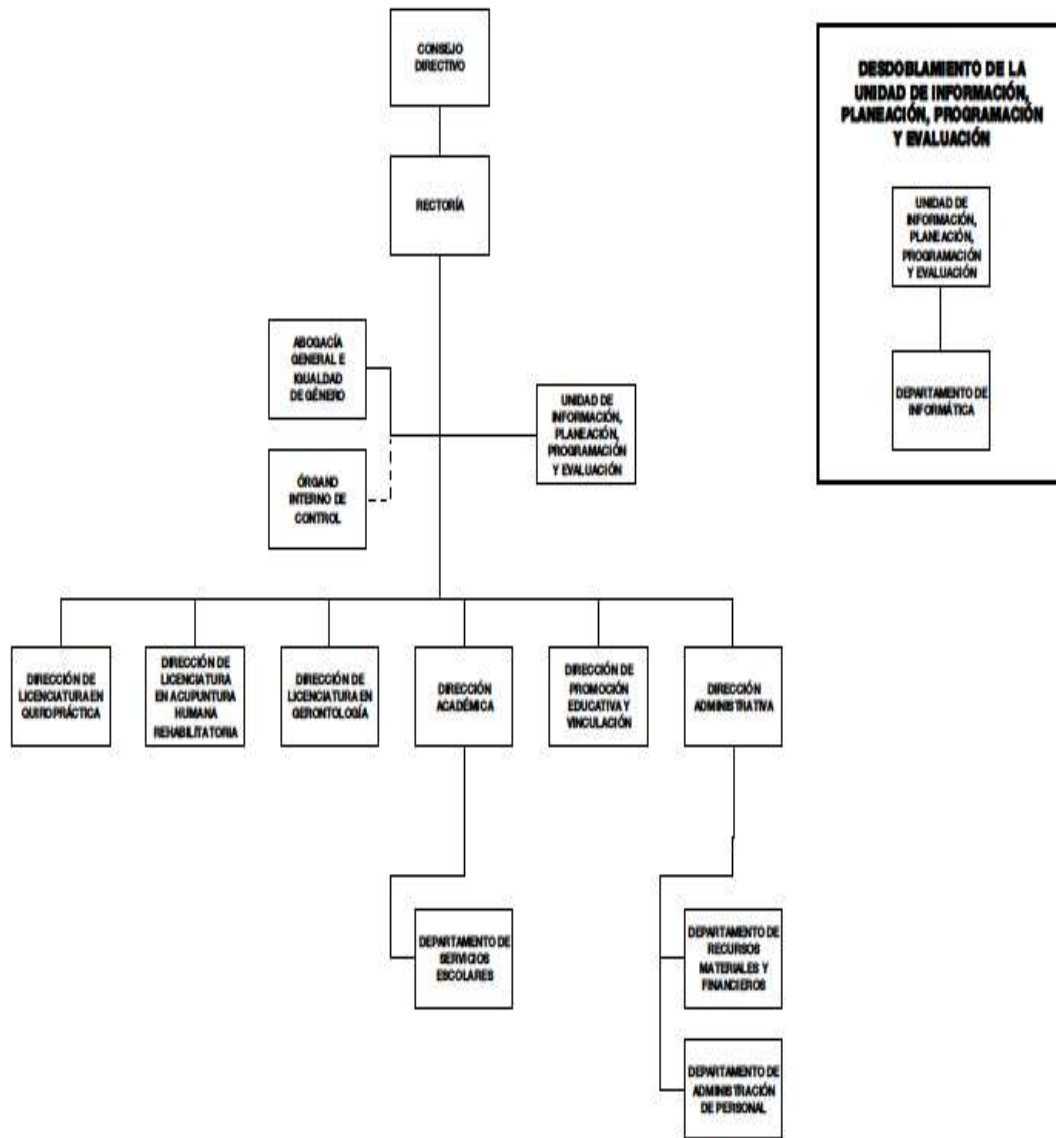

RÉGIMEN FISCAL

El Régimen Fiscal para las Entidades Públicas es el correspondiente a Personas Morales con fines no lucrativos y sus Obligaciones Fiscales se determinan conforme al objetivo y funciones asignadas en la Constitución Política del Estado Libre y Soberano de México, en la Ley que les da origen o en su Decreto de Creación, salvo los casos en que se realicen actividades distintas a la prestación de servicios públicos.

RÉGIMEN LABORAL

Las Entidades Públicas no deben registrar ninguna provisión para contingencias por la eventuales indemnizaciones y compensaciones que tenga que pagar a su personal incluso a favor de terceros, en caso de despidos injustificados así resueltos por los Tribunales correspondientes o cualquier otra derivada de las

relaciones laborales, pues las deberán reconocer en el ejercicio en que se paguen, debido a que es en ese momento cuando se afecta el Presupuesto de Egresos del Ejercicio.

5. BASES DE PREPARACIÓN DE LOS ESTADOS FINANCIEROS

La Emisión de la Información Financiera es en Base a los Criterios Generales de la Ley General de Contabilidad Gubernamental, con el fin de lograr su adecuada armonización.

Los Estados Financieros que se acompañan se prepararon de acuerdo con las Prácticas Contables Establecidas en el Manual Único de Contabilidad Gubernamental para las Dependencias y Entidades Públicas del Gobierno y Municipios del Estado de México, siendo la principal la contenida en los Postulados Básicos de Contabilidad Gubernamental, cabe mencionar que esta práctica coincide en sus puntos Principales con las Normas de Información Financiera.

La Universidad tiene establecido como obligación el registrar sus operaciones de acuerdo a los Postulados Básicos de Contabilidad Gubernamental y a la observancia de las Normas de Información Financiera emitidas por el CINIF aplicables en su caso supletoria, en relación con los egresos se apegan al Manual Único de Contabilidad Gubernamental para las Dependencias y Entidades Públicas del Gobierno y Municipios del Estado de México, siendo el instrumento básico normativo en el que se integra el catálogo de cuentas, su instructivo contable, la guía contabilizadora, así como los criterios y lineamientos para el registro de sus operaciones. Así también la Observancia del Manual de Normas y políticas para el Gasto Público del Gobierno del Estado de México y las Normas Administrativas para la Asignación y Uso de Bienes y Servicios de las Dependencias y Organismos Auxiliares del poder Ejecutivo Estatal vigente.

Las cifras mostradas en Estados Financieros, están presentadas en base al Costo Histórico. En observancia a la sección IV relativa a efectos de inflación del Manual Único de Contabilidad Gubernamental para las Dependencias y Entidades Públicas del Gobierno y Municipios del Estado de México.

Las Inversiones en Valores Negociables del ente se administrarán con eficiencia, eficacia y honradez, para cumplir con los objetivos y programas a los que estén destinados, mismos que se encuentran representados principalmente por depósitos bancarios e inversiones de renta fija a corto plazo (es decir, que no exceda de un año y en el caso de término de su administración, al periodo constitucional), y de bajo riesgo, se registrarán a su valor de mercado (valor de la inversión, más el rendimiento acumulado). En ningún caso se podrá considerar la pérdida del monto invertido (capital).

Instrumentos de Renta Fija: Se registrarán a su valor de adquisición, los rendimientos generados se reconocen en resultados conforme se realizan, considerando las condiciones establecidas en el párrafo anterior, en los que siempre se deberá considerar el valor invertido más los rendimientos generados.

La Información Contable Básica está conformada por el Estado de Situación Financiera, el Estado de Actividades para Entidades con Fines No Lucrativos, el Estado de Resultados para Entidades con Fines Lucrativos, el Estado de Flujos de Efectivo, Estado de Variaciones en la Hacienda Pública/ Patrimonio, Estado Analítico del Activo, así como sus Notas que son parte integrante de los mismos; también se integra por los Estados Complementarios, como la disponibilidad del Flujo de Efectivo y la Evolución e Integración de la Deuda.

La Información Presupuestal se Integra por el Estado de Ingresos y Egresos, el Estado Comparativo de Ingresos, el Estado Comparativo de Egresos, el Estado de Avance Presupuestal de Ingresos y el Estado de Avance Presupuestal de Egresos, así como los Complementarios que detallan los Ingresos y Egresos por cada Concepto.

La Información de Obra Pública se clasifica en Obras en proceso y Gasto Ejercido; y Obras Concluidas y su Costo.

6. POLÍTICAS DE CONTABILIDAD SIGNIFICATIVAS

A continuación se presenta un resumen de las políticas contables más significativas utilizadas en la preparación de los estados financieros.

Efectos de la Inflación en la Información Financiera.

De acuerdo al Manual Único de Contabilidad Gubernamental para las Dependencias y Entidades Públicas del Gobierno y Municipios del Estado de México (Décimo Octava Edición 2020). Tomando como referencia la NIF B-10 emitida por el Consejo Mexicano para la Investigación y Desarrollo de Normas de Información Financiera, A.C. y considerando que en los últimos 7 años la inflación en la economía mexicana no ha rebasado el 10 por ciento anual, se ha decidido no aplicar el procedimiento de revaluación de los estados financieros de los entes gubernamentales.

Las cifras mostradas en Estados Financieros adjuntos están representadas en base al costo histórico. En observancia a la sección IV relativa a efectos de inflación del Manual Único de Contabilidad Gubernamental para las dependencias y Entidades Públicas del Gobierno y Municipios del Estado de México no se aplicó el procedimiento de revaluación de los estados financieros de la Universidad Estatal del Valle de Toluca por el ejercicio fiscal 2020.

Activo Fijo

El Activo Fijo se registra al costo de adquisición y la depreciación deberá calcularse, a partir del mes siguiente al de su adquisición. La depreciación se calculará para todos los bienes independientemente de su fecha de adquisición.

Transferencias, Asignaciones, Subsidios y Otras Ayudas.

Los ingresos por concepto de Subsidio Estatal y Subsidio Federal para gasto de operación y de inversión se registran al momento que se reciben.

Ingresos

Los ingresos que obtiene la Universidad provienen de los siguientes conceptos:

- a) Subsidios Estatales
- b) Subsidios Federales
- c) Ingresos Financieros
- d) Ingresos por venta de Bienes y Servicios de Organismos Descentralizados Obtenidos de los Costos por los Servicios que presta la Universidad (Inscripciones, colegiaturas, constancias, consultas, entre otros.)

7. POSICIÓN EN MONEDA EXTRANJERA Y PROTECCIÓN POR RIESGO CAMBIARIO

No Aplica.

8. REPORTE ANALÍTICO DEL ACTIVO

La Depreciación Representa la parte Estimada de la Capacidad de los Activos que se han consumido durante un periodo, su fin es de índole informativo.

El registro Contable de la Depreciación tiene como objetivo reconocer la pérdida de valor de un Activo que puede originarse por obsolescencia, desgaste o deterioro ordinario, defectos de fabricación, falta de uso, insuficiencia, entre otros.

La Depreciación deberá calcularse, a partir del mes siguiente al de su Adquisición. La Depreciación se calculará para todos los bienes independientemente de su fecha de adquisición con los porcentajes siguientes:

BIENES	PORCENTAJE
Vehículos	10%
Equipo de Cómputo	20%
Mobiliario y Equipo de Oficina	3%
Edificios	2%
Maquinaria	10%
El resto	10%

La Obra Pública se registra en la cuenta Construcciones en Proceso, ya que es necesario reconocerlas contablemente en forma separada a fin de conocer su grado de avance en forma objetiva y comparable para elaborar proyecciones correctas; asimismo, con la finalidad de que se muestren cifras confiables en la información financiera.

En la realización de la obra pública, el ente lleva un control por cada obra o contrato y su respectivo control presupuestal, el registro contable por obra se llevará en la contabilidad del ente y el control específico de avance de la obra tanto físico como financiero.

Las Obras se identifican como:

- **Dominio Público.**- Aquellas que no son susceptibles de Enajenación, como es el caso de banquetas, calles alumbrado público, entre otros.
- **Capitalizables.**- Aquellas que Incrementan el Patrimonio de la Entidad pública y en su caso son susceptibles de enajenación como edificios, parques, etc.
- **Transferibles.**- Son las Capitalizables que se realizan por una unidad ejecutora del gasto y que al concluir la obra ésta se transfiere para su operación al ente, cuando se concluya la obra con el acta de entrega-recepción o con el acta administrativa de finiquito como soporte, se deberá transferir el saldo al activo fijo para incorporarla al patrimonio.

En el caso de las obras transferibles, éstas permanecen como construcciones en proceso hasta concluir la obra, en ese momento, con el acta de entrega-recepción o con el acta administrativa de finiquito, se deberán reclasificar al activo fijo y una vez aprobada su transferencia por el Órgano de Gobierno en el ámbito de sus respectivas competencias se da de baja del activo fijo, afectando la cuenta "Complementaria de Patrimonio".

El registro de la obra pública deberá incluir el costo de la elaboración de proyectos, la propia construcción y la supervisión, así como los gastos y costos relacionados con la misma, generados desde la planeación hasta su conclusión. Independiente de la fuente de financiamiento, que puede ser: recursos propios, subsidios o transferencias, tanto estatales como federales.

El registro de la obra pública deberá incluir el costo de la elaboración de proyectos, la propia construcción y la supervisión, así como los gastos y costos relacionados con la misma, generados desde la planeación hasta su conclusión. Independiente de la fuente de financiamiento, que puede ser: recursos propios, subsidios o transferencias, tanto estatales como federales.

Actualmente se está realizando una obra del Programa Fondo de Aportaciones Múltiples, FAM 2020; La Construcción del Edificio E Docencia (Laboratorios), primera etapa con un avance físico del 59 por ciento.

Tratándose de la obra pública ejecutada con recursos estatales se realiza la retención del 2 por ciento por los servicios de control necesarios para su ejecución, la retención del 0.2 por ciento para la Delegación Estado de México del Instituto de Capacitación de la Industria de la Construcción y el 0.5 por ciento para la Delegación Estado de México de la Cámara Mexicana de la Industria de la Construcción, y las demás retenciones que establezca la normatividad aplicable.

9. FIDEICOMISOS, MANDATOS Y ANÁLOGOS

No se cuenta con Fideicomisos en el Ente.

10. REPORTE DE RECAUDACIÓN

Los Ingresos Propios se generan por los servicios que presta el ente, presupuesto derivado de aportaciones federales, estatales, así como los rendimientos financieros generados por las inversiones realizadas durante el ejercicio y de manera acumulada al 31 de diciembre de 2020.

CONCEPTO	IMPORTE RECAUDADO
Aportación Estatal	35,390.6
Aportación Federal	20,506.5
PAD	19,048.8
Otros Ingresos	534.0
Total	75,479.9

11. INFORMACION SOBRE LA DEUDA Y EL REPORTE ANALITICO DE LA DEUDA

La Universidad no tiene algún adeudo.

12. CALIFICACIONES OTORGADAS

No Aplica.

13. PROCESO DE MEJORA

La Universidad ha implantado políticas de control interno las cuales se describen en su forma general.

- a) Constitución de órganos colegiados como son comités de Adquisiciones, Arrendamientos y Servicios.
- b) Verificaciones semestrales del Mobiliario y Equipo.
- c) Verificaciones semestrales de Almacén de Bienes
- d) Elaboración y Aprobación de Programas Anuales de Adquisiciones, Arrendamientos y servicios por parte del H. Consejo Directivo.
- e) Adhesión en Contratos de Servicios con el Gobierno del Estado de México.
- f) Rendición de Cuentas a través de los diferentes Órganos de Fiscalización.
- g) Expedición de Reglamentos y Lineamientos que norman el quehacer sustantivo y adjetivo de la institución.

- h) Programa de Compras Solidarias
- i) Dictaminarían al cien por ciento de los Manuales de Procedimientos.
- j) Recaudación de los Ingresos Propios Mediante Formato Universal.
- k) Implementación de un Sistema de Caja.
- l) Implementación de un Sistema de Almacén.
- m) Certificación de Procesos en la Norma ISO 9001-2008

14. INFORMACIÓN POR SEGMENTOS

No se tiene Información Financiera de manera segmentada.

15. EVENTOS POSTERIORES AL CIERRE

No se tienen Eventos que afecten económicamente al ente en los Estados Financieros.

16. PARTES RELACIONADAS

No existen partes Relacionadas que pudieran ejercer Influencia significativa sobre la toma de Decisiones Financieras y Operativas.

17. RESPONSABILIDAD SOBRE LA PRESENTACIÓN RAZONABLE DE LOS ESTADOS FINANCIEROS

"Bajo Protesta de decir Verdad Declaramos que los Estados Financieros y sus Notas, son razonablemente correctos y son responsabilidad del emisor"

El Despacho Portilla & Cia. Contadores Públicos, S.C., dictaminó los Estados Financieros de la Universidad Estatal del Valle de Toluca al 31 de diciembre de 2020, informando que presenta razonablemente en todos los aspectos materiales de la Situación Financiera de la UNEVT.

INFORMACIÓN PRESUPUESTARIA

UNEV T

Universidad Estatal del Valle de Toluca Ingresos y Egresos Del 1 de Enero al 31 de Diciembre de 2020 (Miles de pesos)												
CONCEPTO	PRESUPUESTO AUTORIZADO	%	AMPLIACIÓN	REDUCCIÓN	AUTORIZADO FINAL	%	PRESUPUESTO EJERCIDO	%	VARIACIÓN INICIAL	%	VARIACIÓN MODIFICADO	%
INGRESOS:	81,789.0	100.0	22,254.5	18,148.8	85,894.7	100.0	84,257.1	100.0	2,468.1	3.0	-1,637.6	-1.9
Superávit Ejercicio Anterior												
Ordinarios	81,789.0	100.0	18,557.2	18,148.8	82,197.4	95.7	75,479.9	89.6	-6,309.1	-7.7	-6,717.5	-8.2
Estatales	62,740.2	76.7	18,557.2	18,148.8	63,148.6	73.5	56,431.1	67.0	-6,647.8	-10.6	-7,056.2	-11.2
- Tributarios												
Impuestos sobre Erogaciones												
Impuestos sobre Tenencia												
Otros Impuestos y Accesorios												
- No Tributarios												
Derechos												
Sector Central												
Organismos Auxiliares												
Aportaciones de Mejoras												
Productos							338.7					
Aprovechamientos												
Ingresos Financieros												
Aportaciones y Cuotas de Seguridad Social												
Ingreso por Venta de Bienes y Servicios	18,148.8	22.2		18,148.8			195.3	.2	-17,953.5	-98.9	195.3	
Transferencias, Asignaciones, Subsidio y Otras Ayudas	44,591.4	54.5	18,557.2		63,148.6	73.5	55,897.1	66.3	11,305.7	25.4	-7,251.5	-11.5
Federales	19,048.8	23.3			19,048.8	22.2	19,048.8	22.6				
Participaciones Federales												
Fondos de Aportaciones Ramo 33	19,048.8	23.3			19,048.8	22.2	19,048.8	22.6				
Otros Apoyos Federales												
Extraordinarios			3,697.3		3,697.3	4.3	8,777.2	10.4	8,777.2		5,079.9	137.4
Generación de Adefas			2,307.5		2,307.5	2.7	7,387.4	8.8				
Financiamientos			1,389.8		1,389.8	1.6	1,389.8	1.6				
EGRESOS:	81,789.0	100.0	22,164.0	18,058.3	85,894.7	100.0	77,852.9	100.0	3,936.1	4.8	8,041.8	9.4
Poderes Legislativo y Judicial												
Poder Legislativo												
Poder Judicial												
Gasto Total de Poder Ejecutivo	81,789.0	100.0	22,164.0	18,058.3	85,894.7	100.0	77,852.9	100.0	3,936.1	4.8	8,041.8	9.4
Gasto Programable:	81,789.0	100.0	19,856.5	18,058.3	83,587.2	97.3	75,545.4	97.0	6,243.6	7.6	8,041.8	9.6
Gasto Corriente	59,344.8	72.6	18,633.1	17,025.9	60,952.0	71.0	55,011.9	70.7	4,332.9	7.3	5,940.1	9.7
Servicios Personales	41,696.6	51.0	12,089.0	10,772.1	43,013.5	50.1	38,912.2	50.0	2,784.4	6.7	4,101.3	
Gasto Operativo	17,648.2	21.6	6,544.1	6,253.8	17,938.5	20.9	16,099.7	20.7	1,548.5	8.8	1,838.8	10.3
- Materiales y Suministros	6,946.6	8.5	2,314.1	2,314.1	6,946.6	8.1	5,440.1	7.0	1,506.5	21.7	1,506.5	21.7
- Servicios Generales	10,701.6	13.1	4,230.0	3,939.7	10,991.9	12.8	10,659.6	13.7	42.0	.4	332.3	3.0
Transferencias	1,329.0	1.6	214.5	23.5	1,520.0	1.8	254.4	.3	1,074.6	80.9	1,265.6	83.3
- Organismos Autonomos												
- Subsidios y Apoyos	1,329.0	1.6	214.5	23.5	1,520.0	1.8	254.4	.3	1,074.6	80.9	1,265.6	83.3
Inversión Pública	21,115.2	25.8	1,008.9	1,008.9	21,115.2	24.6	20,279.1	26.0	836.1	4.0	836.1	4.0
- Bienes Muebles e Inmuebles	2,066.4		1,008.9	1,008.9	2,066.4	2.4	1,230.3	1.6	836.1	40.5	836.1	40.5
- Obra Pública	19,048.8	23.3			19,048.8	22.2	19,048.8	24.5				
- Inversión Financiera												
Gasto no Programable			2,307.5		2,307.5	2.7	2,307.5	3.0	-2,307.5			
Transferencias a Municipios												
- Participaciones												
- Aportaciones del Ramo 33												
- Convenios												
Deuda Pública			2,307.5		2,307.5	2.7	2,307.5	3.0	-2,307.5			
- Costo Financiero de la Deuda												
- Amortizaciones												
- Pago de Adefas			2,307.5		2,307.5	2.7	2,307.5	3.0	-2,307.5			
Superávit(+) / Déficit (-)			90.5	90.5			6,404.2		-6,404.2		-6,404.2	
% de los Ingresos							7.6					

CUENTA PÚBLICA DEL GOBIERNO, ORGANISMOS AUXILIARES Y AUTÓNOMOS DEL ESTADO DE MÉXICO 2020

Universidad Estatal del Valle de Toluca
Estado Analítico de Ingresos
Del 1 de Enero al 31 de Diciembre de 2020
(Miles de pesos)

Rubro de Ingresos	Ingreso					Diferencia (6= 5 - 1)
	Estimado	Ampliaciones y Reducciones	Modificado	Devengado	Recaudado	
	(1)	(2)	(3= 1 + 2)	(4)	(5)	
Impuestos			.0			.0
Cuotas y Aportaciones de Seguridad Social			.0			.0
Contribuciones de Mejoras			.0			.0
Derechos			.0			.0
Productos			.0	338.7	338.7	338.7
Aprovechamientos			.0	195.3	195.3	195.3
Ingresos por Ventas de Bienes, Prestación de Servicios y Otros Ingresos	18,148.8	-18,148.8	.0			-18,148.8
Participaciones, Aportaciones, Convenios, Incentivos Derivados de la Colaboración Fiscal y Fondos Distintos de Aportaciones			.0			.0
Transferencias, Asignaciones, Subsidios y Subvenciones, y Pensiones y Jubilaciones	63,640.2	18,557.2	82,197.4	74,945.9	74,945.9	11,305.7
Ingresos Derivados de Financiamientos		3,697.3	3,697.3	8,777.2	8,777.2	8,777.2
Total	81,789.0	4,105.7	85,894.7	84,257.1	84,257.1	2,468.1
				Ingresos excedentes ¹		

Estado Analítico de Ingresos Por Fuente de Financiamiento	Ingreso					Diferencia (6= 5 - 1)
	Estimado	Ampliaciones y Reducciones	Modificado	Devengado	Recaudado	
	(1)	(2)	(3= 1 + 2)	(4)	(5)	
Ingresos del Poder Ejecutivo Federal o Estatal y de los Municipios	.0	.0	.0	.0	.0	.0
Impuestos			.0			.0
Cuotas y Aportaciones de Seguridad Social			.0			.0
Contribuciones de Mejoras			.0			.0
Derechos			.0			.0
Productos			.0			.0
Aprovechamientos			.0			.0
Participaciones, Aportaciones, Convenios, Incentivos Derivados de la Colaboración Fiscal y Fondos Distintos de Aportaciones			.0			.0
Transferencias, Asignaciones, Subsidios y Subvenciones, y Pensiones y Jubilaciones			.0			.0
Ingresos de los Entes Públicos de los Poderes Legislativo y Judicial, de los Órganos Autónomos y del Sector Paraestatal o Paramunicipal, así como de las Empresas Productivas del Estado	81,789.0	408.4	82,197.4	75,479.9	75,479.9	-6,309.1
Cuotas y Aportaciones de Seguridad Social			.0			.0
Productos			.0	338.7	338.7	338.7
Ingresos por Venta de Bienes, Prestación de Servicios y Otros Ingresos	18,148.8	-18,148.8	.0	195.3	195.3	-17,953.5
Transferencias, Asignaciones, Subsidios y Subvenciones, y Pensiones y Jubilaciones	63,640.2	18,557.2	82,197.4	74,945.9	74,945.9	11,305.7
Ingresos Derivados de Financiamiento	0	3,697.3	3,697.3	8,777.2	8,777.2	8,777.2
Ingresos Derivados de Financiamientos		3,697.3	3,697.3	8,777.2	8,777.2	8,777.2
Total	81,789.0	4,105.7	85,894.7	84,257.1	84,257.1	2,468.1
				Ingresos excedentes ¹		

U N E V T

Universidad Estatal del Valle de Toluca
INGRESOS
(Miles de Pesos)

INGRESOS	PREVISTO	P R E S U P U E S T O 2 0 2 0			VARIACIÓN		
		ASIGNACIONES Y/O AMPLIACIONES	REDUCCIONES Y/O DISMINUCIONES	TOTAL AUTORIZADO	RECAUDADO	IMPORTE	%
INGRESOS DE GESTIÓN	18,148.8		18,148.8				
Ingresos por Venta de Bienes y Servicios	18,148.8		18,148.8				
PARTICIPACIONES, APORTACIONES, TRANSFERENCIAS, ASIGNACIONES, SUBSIDIOS Y OTRAS AYUDAS	44,591.4	18,557.2		63,148.6	55,897.1	7,251.5	11.5
Subsidio	44,591.4	18,557.2		63,148.6	55,897.1	7,251.5	11.5
OTROS INGRESOS Y BENEFICIOS		3,697.3		3,697.3	9,311.2	-5,613.9	-151.8
Ingresos Financieros					338.7	-338.7	
Pasivos que se Generen como Resultado de Erogaciones que se Devengan en el Ejercicio Fiscal pero que queden Pendientes de Liquidar al Cierre del Mismo		2,307.5		2,307.5	7,387.4	-5,079.9	-220.1
Ingresos Diversos		1,389.8		1,389.8	1,585.1	-195.3	
S U B T O T A L	62,740.2	22,254.5	18,148.8	66,845.9	65,208.3	1,637.6	2.4
Programa de Acciones para el Desarrollo (PAD)	19,048.8			19,048.8	19,048.8		
Ramo 33	19,048.8			19,048.8	19,048.8		
T O T A L	81,789.0	22,254.5	18,148.8	85,894.7	84,257.1	1,637.6	1.9

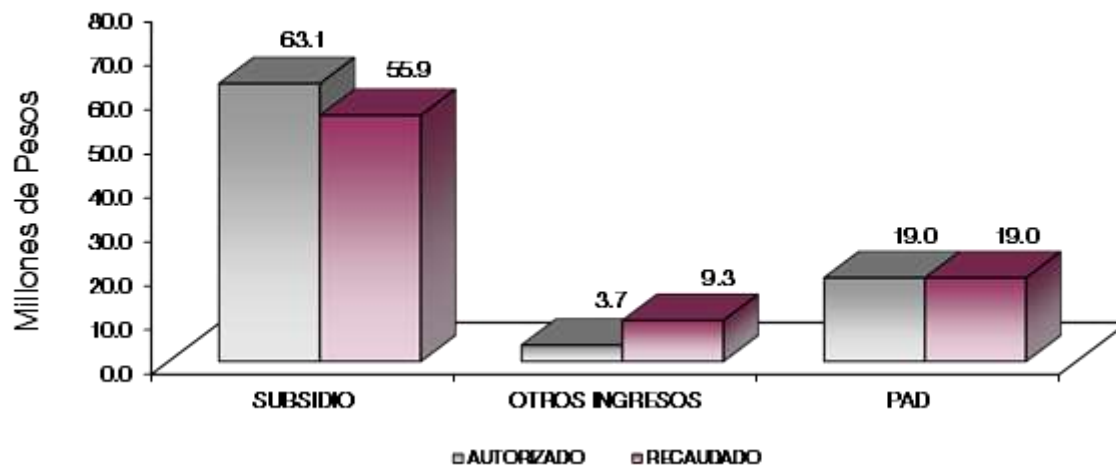

NOTAS AL PRESUPUESTO DE INGRESOS

INGRESOS

Se tuvo previsto recaudar ingresos por 81 millones 789 mil pesos, posteriormente se autorizaron ampliaciones por 4 millones 105.7 miles de pesos, lo que determinó un total autorizado de 85 millones 894.7 miles de pesos, logrando recaudar 84 millones 257.1 miles pesos, obteniendo una variación por 1 millón 637.6 miles de pesos, lo que representó el 1.9 por ciento del total autorizado.

INGRESOS DE GESTIÓN

Ingresos por Venta de Bienes y Servicios

Se tuvo previsto recaudar ingresos por 18 millones 148.8 miles de pesos, los cuales fueron recaudados en el rubro de Participaciones Aportaciones, Transferencias, Asignaciones, Subsidios y Otras Ayudas a través del convenio de colaboración firmado con la Dirección General de Recaudación.

PARTICIPACIONES, APORTACIONES, TRANSFERENCIAS, ASIGNACIONES, SUBSIDIOS Y OTRAS AYUDAS

Subsidio

Inicialmente se previó recaudar 44 millones 591.4 miles pesos, posteriormente se autorizaron ampliaciones por 18 millones 557.2 miles de pesos, lo que determinó un total autorizado por 63 millones 148.6 miles de pesos, logrando recaudar 55 millones 897.1 miles de pesos, obteniendo una variación de 7 millones 251.5 miles de pesos, lo que representó el 11.5 por ciento del monto autorizado.

OTROS INGRESOS Y BENEFICIOS

Se autorizaron ampliaciones por 3 millones 697.3 miles de pesos y se recaudaron ingresos por 9 millones 311.2 miles de pesos, principalmente por 7 millones 387.4 miles de pesos de Pasivos que se generan como Resultado de Erogaciones que se Devenguen en el Ejercicio Fiscal pero que quedan pendientes de liquidar al cierre del mismo, así como 1 millón 389.8 miles de pesos de disponibilidades de ejercicios anteriores, obteniendo una variación por menos 5 millones 613.9 miles de pesos, lo que representó 151.8 por ciento respecto al monto previsto.

PROGRAMA ACCIONES PARA EL DESARROLLO

Se autorizaron 19 millones 048.8 miles de pesos del Fondo de Aportaciones Múltiples los cuales se recaudaron en su totalidad.

UNEVT

Universidad Estatal del Valle de Toluca
Estado Analítico del Ejercicio del Presupuesto de Egresos
Clasificación por Objeto del Gasto (Capítulo y Concepto)
Del 1 de enero al 31 de diciembre de 2020
(Miles de Pesos)

Concepto	Egresos					Subejercicio 6 = (3 - 4)
	Aprobado	Ampliaciones/ (Reducciones)	Modificado	Devengado	Pagado	
	1	2	3 = (1 + 2)	4	5	
Servicios Personales	41,696.6	1,316.9	43,013.5	38,912.2	38,912.2	4,101.3
Remuneraciones al Personal de Carácter Permanente	25,285.1	1,770.1	27,055.2	23,898.9	23,898.9	3,156.3
Remuneraciones al Personal de Carácter Transitorio			0			0
Remuneraciones Adicionales y Especiales	7,827.1	-206.7	7,620.4	7,167.6	7,167.6	452.8
Seguridad Social	6,244.1	-259.8	5,984.3	5,636.0	5,636.0	348.3
Otras Prestaciones Sociales y Económicas	2,340.3	13.3	2,353.6	2,209.7	2,209.7	143.9
Previsiones			0			0
Pago de Estímulos a Servidores Públicos			0			0
Materiales y Suministros	6,946.6	.0	6,946.6	5,440.1	5,440.1	1,506.5
Materiales de Administración, Emisión de Documentos y Artículos Oficiales	2,615.6	-111.1	2,504.5	2,208.6	2,208.6	295.9
Alimentos y Utensilios	268.4	-228.4	40.0	20.6	20.6	19.4
Materias Primas y Materiales de Producción y Comercialización			0			0
Materiales y Artículos de Construcción y de Reparación	1,659.4	-594.8	1,064.6	842.2	842.2	222.4
Productos Químicos, Farmacéuticos y de Laboratorio	1,205.4	828.0	2,033.4	1,775.2	1,775.2	258.2
Combustibles, Lubricantes y Aditivos	417.5		417.5	165.8	165.8	251.7
Vestuario, Blancos, Prendas de Protección y Artículos Deportivos	17.3	166.7	184.0	166.7	166.7	17.3
Materiales y Suministros Para Seguridad			0			0
Herramientas, Refacciones y Accesorios Menores	763.0	-60.4	702.6	261.0	261.0	441.6
Servicios Generales	10,701.6	290.3	10,991.9	10,659.6	10,659.6	332.3
Servicios Básicos	1,429.0	-233.8	1,195.2	1,028.2	1,028.2	167.0
Servicios de Arrendamiento			0			0
Servicios Profesionales, Científicos, Técnicos y Otros Servicios	3,013.7	242.6	3,256.3	3,205.8	3,205.8	50.5
Servicios Financieros, Bancarios y Comerciales	334.5	372.3	706.8	701.8	701.8	5.0
Servicios de Instalación, Reparación, Mantenimiento y Conservación	3,695.5	936.7	4,632.2	4,620.5	4,620.5	11.7
Servicios de Comunicación Social y Publicidad	44.9	9.9	54.8	54.9	54.9	-1
Servicios de Traslado y Viáticos			0			0
Servicios Oficiales	74.3	-72.4	1.9	1.9	1.9	0
Otros Servicios Generales	2,109.7	-965.0	1,144.7	1,046.5	1,046.5	98.2
Transferencias, Asignaciones, Subsidios y Otras Ayudas	1,329.0	191.0	1,520.0	254.4	254.4	1,265.6
Transferencias Internas y Asignaciones al Sector Público			0			0
Transferencias al Resto del Sector Público			0			0
Subsidios y Subvenciones	126.6	23.5	150.1	29.9	29.9	120.2
Ayudas Sociales	1,202.4	167.5	1,369.9	224.5	224.5	1,145.4
Pensiones y Jubilaciones			0			0
Transferencias a Fideicomisos, Mandatos y Otros Análogos			0			0
Transferencias a la Seguridad Social			0			0
Donativos			0			0
Transferencias al Exterior			0			0
Bienes Muebles, Inmuebles e Intangibles	2,066.4	.0	2,066.4	1,230.3	1,230.3	836.1
Mobiliario y Equipo de Administración	2,066.4	-479.9	1,586.5	750.4	750.4	836.1
Mobiliario y Equipo Educativo y Recreativo		95.9	95.9	95.9	95.9	0
Equipo e Instrumental Médico y de Laboratorio			0			0
Vehículos y Equipo de Transporte		252.9	252.9	252.9	252.9	0
Equipo de Defensa y Seguridad			0			0
Maquinaria, Otros Equipos y Herramientas			0			0
Activos Biológicos			0			0
Bienes Inmuebles			0			0
Activos Intangibles		131.1	131.1	131.1	131.1	0
Inversión Pública	19,048.8	.0	19,048.8	19,048.8	11,870.2	.0
Obra Pública en Bienes de Dominio Público	19,048.8		19,048.8	19,048.8	11,870.2	0
Obra Pública en Bienes Propios			0			0
Proyectos Productivos y Acciones de Fomento			0			0
Inversiones Financieras y Otras Provisiones	.0	.0	.0	.0	.0	.0
Inversiones Para el Fomento de Actividades Productivas			0			0
Acciones y Participaciones de Capital			0			0
Compra de Títulos y Valores			0			0
Concesión de Préstamos			0			0
Inversiones en Fideicomisos, Mandatos y Otros Análogos			0			0
Otras Inversiones Financieras			0			0
Provisiones para Contingencias y Otras Erogaciones Especiales			0			0
Participaciones y Aportaciones	.0	.0	.0	.0	.0	.0
Participaciones			0			0
Aportaciones			0			0
Convenios			0			0
Deuda Pública	.0	2,307.5	2,307.5	2,307.5	2,307.5	.0
Amortización de la Deuda Pública			0			0
Intereses de la Deuda Pública			0			0
Comisiones de la Deuda Pública			0			0
Gastos de la Deuda Pública			0			0
Costo por Coberturas			0			0
Apoyos Financieros			0			0
Adeudos de Ejercicios Fiscales Anteriores		2,307.5	2,307.5	2,307.5	2,307.5	0
Total del Gasto	81,789.0	4,105.7	85,894.7	77,852.9	70,674.3	8,041.8

Universidad Estatal del Valle de Toluca
Estado Analítico del Ejercicio del Presupuesto de Egresos
Clasificación Económica (por Tipo de Gasto)
Del 1 de Enero al 31 de Diciembre de 2020
(Miles de Pesos)

Concepto	Egresos					Subejercicio 6 = (3 - 4)
	Aprobado	Ampliaciones/ (Reducciones)	Modificado	Devengado	Pagado	
	1	2	3 = (1 + 2)	4	5	
Gasto Corriente	60,673.8	1,798.2	62,472.0	55,266.3	55,266.3	7,205.7
Gasto de Capital	21,115.2		21,115.2	20,279.1	13,100.5	836.1
Amortización de la Deuda y Disminución de Pasivos		2,307.5	2,307.5	2,307.5	2,307.5	-
Pensiones y Jubilaciones			-			-
Participaciones			-			-
Total del Gasto	81,789.0	4,105.7	85,894.7	77,852.9	70,674.3	8,041.8

Universidad Estatal del Valle de Toluca
Estado Analítico del Ejercicio del Presupuesto de Egresos
Clasificación Administrativa
Del 1 de Enero al 31 de Diciembre de 2020
(Miles de Pesos)

Concepto	Egresos					Subejercicio 6 = (3 - 4)
	Aprobado	Ampliaciones/ (Reducciones)	Modificado	Devengado	Pagado	
	1	2	3 = (1 + 2)	4	5	
Entidades Paraestatales y Fideicomisos No Empresariales y No Financieros	81,789.0	4,105.7	85,894.7	77,852.9	70,674.3	8,041.8
Instituciones Públicas de Seguridad Social			-			-
Entidades Paraestatales Empresariales No Financieras con Participación Estatal Mayoritaria			-			-
Fideicomisos Empresariales No Financieros con Participación Estatal Mayoritaria			-			-
Entidades Paraestatales Empresariales Financieras Monetarias con Participación Estatal Mayoritaria			-			-
Entidades Paraestatales Empresariales Financieras No Monetarias con Participación Estatal Mayoritaria			-			-
Fideicomisos Financieros Públicos con Participación Estatal Mayoritaria			-			-
Total del Gasto	81,789.0	4,105.7	85,894.7	77,852.9	70,674.3	8,041.8

Universidad Estatal del Valle de Toluca
Estado Analítico del Ejercicio del Presupuesto de Egresos
Clasificación Administrativa
Del 1 de Enero al 31 de Diciembre de 2020
(Miles de Pesos)

Concepto	Egresos					Subejercicio 6 = (3 - 4)
	Aprobado	Ampliaciones/ (Reducciones)	Modificado	Devengado	Pagado	
	1	2	3 = (1 + 2)	4	5	
210C310000 Universidad Estatal del Valle de Toluca	81,789.0	4,105.7	85,894.7	77,852.9	70,674.3	8,041.8
Total del Gasto	81,789.0	4,105.7	85,894.7	77,852.9	70,674.3	8,041.8

Universidad Estatal del Valle de Toluca
Estado Analítico del Ejercicio del Presupuesto de Egresos
Clasificación Administrativa
Del 1 de Enero al 31 de Diciembre de 2020
(Miles de pesos)

Concepto	Egresos					Subejercicio
	Aprobado	Ampliaciones/ (Reducciones)	Modificado	Devengado	Pagado	
	1	2	3 = (1 + 2)	4	5	
Poder Ejecutivo	81,789.0	4,105.7	85,894.7	77,852.9	70,674.3	8,041.8
Poder Legislativo			-			-
Poder Judicial			-			-
Órganos Autónomos			-			-
Total del Gasto	81,789.0	4,105.7	85,894.7	77,852.9	70,674.3	8,041.8

Universidad Estatal del Valle de Toluca
Estado Analítico del Ejercicio del Presupuesto de Egresos
Clasificación Funcional (Finalidad y Función)
Del 1 de Enero al 31 de Diciembre de 2020
(Miles de Pesos)

Concepto	Egresos					Subejercicio
	Aprobado	Ampliaciones/ (Reducciones)	Modificado	Devengado	Pagado	
	1	2	3 = (1 + 2)	4	5	
Gobierno	863.4	62.3	925.7	738.7	738.7	187.0
Legislación			-			-
Justicia			-			-
Coordinación de la Política de Gobierno	863.4	62.3	925.7	738.7	738.7	187.0
Relaciones Exteriores			-			-
Asuntos Financieros y Hacendarios			-			-
Seguridad Nacional			-			-
Asuntos de Orden Público y de Seguridad Interior			-			-
Otros Servicios Generales			-			-
Desarrollo Social	80,925.6	1,735.9	82,661.5	74,806.7	67,628.1	7,854.8
Protección Ambiental			-			-
Vivienda y Servicios a la Comunidad			-			-
Salud			-			-
Recreación, Cultura y Otras Manifestaciones Sociales			-			-
Educación	80,925.6	1,735.9	82,661.5	74,806.7	67,628.1	7,854.8
Protección Social			-			-
Otros Asuntos Sociales			-			-
Desarrollo Económico	-	-	-	-	-	-
Asuntos Económicos, Comerciales y Laborales en General			-			-
Agropecuaria, Silvicultura, Pesca y Caza			-			-
Combustibles y Energía			-			-
Minería, Manufacturas y Construcción			-			-
Transporte			-			-
Comunicaciones			-			-
Turismo			-			-
Ciencia, Tecnología e Innovación			-			-
Otras Industrias y Otros Asuntos Económicos			-			-
Otras no Clasificadas en Funciones Anteriores	-	2,307.5	2,307.5	2,307.5	2,307.5	-
Transacciones de la Deuda Pública / Costo Financiero de la Deuda			-			-
Transferencias, Participaciones y Aportaciones entre Diferentes Niveles y Órdenes de Gobierno			-			-
Saneamiento del Sistema Financiero			-			-
Adeudos de Ejercicios Fiscales Anteriores		2,307.5	2,307.5	2,307.5	2,307.5	-
Total del Gasto	81,789.0	4,105.7	85,894.7	77,852.9	70,674.3	8,041.8

Universidad Estatal del Valle de Toluca
 Endeudamiento Neto
 Del 1 de Enero al 31 de Diciembre de 2020
 (Miles de Pesos)

Identificación de Crédito o Instrumento	Contratación/Colocación	Amortización	Endeudamiento Neto
	A	B	C = A - B
Créditos Bancarios			
			-
			-
			-
			-
			-
			-
Total Créditos Bancarios	-	-	-
Otros Instrumentos de Deuda			
			-
			-
			-
			-
			-
			-
Total Otros Instrumentos de Deuda	-	-	-
TOTAL	-	-	-

NO Aplica

Universidad Estatal del Valle de Toluca
 Intereses de la Deuda
 Del 1 de Enero al 31 de Diciembre de 2020
 (Miles de Pesos)

Identificación de Crédito o Instrumento	Devengado	Pagado
Créditos Bancarios		
Total de Intereses de Créditos Bancarios	-	-
Otros Instrumentos de Deuda		
Total de Intereses de Otros Instrumentos de Deuda	-	-
TOTAL	-	-

NO Aplica

U N E V T

Universidad Estatal del Valle de Toluca
EGRESOS POR CAPÍTULO
(Miles de Pesos)

EGRESOS	PREVISTO	P R E S U P U E S T O 2 0 2 0		TOTAL AUTORIZADO	EJERCIDO	V A R I A C I Ó N	
		ASIGNACIONES Y/O AMPLIACIONES	REDUCCIONES Y/O DISMINUCIONES			IMPORTE	%
Servicios Personales	41,696.6	12,089.0	10,772.1	43,013.5	38,912.2	4,101.3	9.5
Materiales y Suministros	6,946.6	2,314.1	2,314.1	6,946.6	5,440.1	1,506.5	21.7
Servicios Generales	10,701.6	4,230.0	3,939.7	10,991.9	10,659.6	332.3	3.0
Transferencias, Asignaciones, Subsidios y Otras Ayudas	1,329.0	214.5	23.5	1,520.0	254.4	1,265.6	83.3
Bienes Muebles, Inmuebles e Intangibles	2,066.4	1,008.9	1,008.9	2,066.4	1,230.3	836.1	40.5
Deuda Pública		2,307.5		2,307.5	2,307.5		
S U B T O T A L	62,740.2	22,164.0	18,058.3	66,845.9	58,804.1	8,041.8	12.0
Programa de Acciones para el Desarrollo (PAD)	19,048.8			19,048.8	19,048.8		
T O T A L	81,789.0	22,164.0	18,058.3	85,894.7	77,852.9	8,041.8	9.4

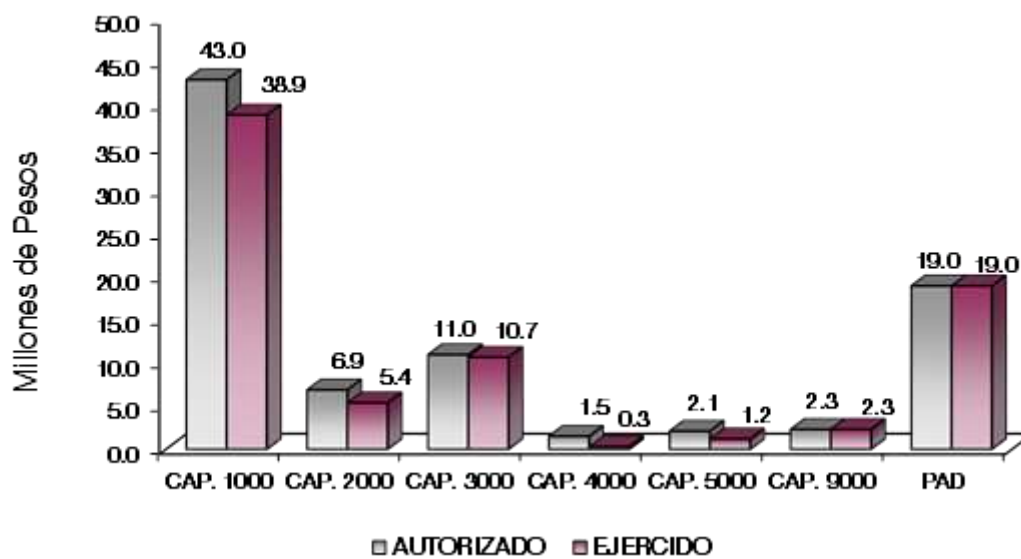

NOTAS AL PRESUPUESTO DE EGRESOS

EGRESOS

Se tuvo un presupuesto inicial de 81 millones 789 mil pesos, presentando ampliaciones y traspasos netos de más por 4 millones 105.7 miles de pesos, con lo que se determinó un presupuesto modificado por 85 millones 894.7 miles de pesos, de los cuales se ejercieron 77 millones 852.9 miles pesos, obteniendo una variación por 8 millones 041.8 miles de pesos, equivalente al 9.4 por ciento respecto al monto autorizado.

SERVICIOS PERSONALES

Se tuvo un presupuesto autorizado inicial de 41 millones 696.6 miles de pesos, posteriormente se autorizaron ampliaciones y traspasos netos de más por 1 millón 316.9 miles pesos obteniendo un presupuesto modificado de 43 millones 013.5 miles de pesos, de los cuales se ejercieron 38 millones 912.2 miles de pesos, por lo que se tuvo un subejercicio de 4 millones 101.3 miles de pesos, lo que representó el 9.5 por ciento respecto al monto autorizado.

MATERIALES Y SUMINISTROS

Se tuvo un autorizado inicial de 6 millones 946.6 miles de pesos, de los cuales se ejercieron 5 millones 440.1 miles de pesos, obteniendo un subejercicio de 1 millón 506.5 miles de pesos, lo que representó el 21.7 por ciento respecto al monto autorizado.

SERVICIOS GENERALES

Se autorizó inicialmente 10 millones 701.6 miles de pesos, posteriormente se autorizaron ampliaciones y traspasos netos de más por 290.3 miles de pesos, obteniendo un presupuesto modificado por 10 millones 991.9 miles de pesos. El importe ejercido fue de 10 millones 659.6 miles de pesos, obteniendo un subejercicio de 332.3 miles de pesos, lo que representó el 3 por ciento respecto al monto autorizado.

TRANSFERENCIAS, ASIGNACIONES, SUBSIDIOS Y OTRAS AYUDAS

El presupuesto autorizado inicial de este capítulo fue de 1 millón 329 mil pesos, posteriormente se autorizaron ampliaciones y traspasos netos de más por 191 mil pesos. El importe ejercido fue de 254.4 miles de pesos, obteniendo un subejercicio de 1 millón 265.6 miles de pesos, lo que representó el 83.3 por ciento respecto al monto autorizado.

BIENES MUEBLES, INMUEBLES E INTANGIBLES

El presupuesto autorizado inicial de este capítulo fue de 2 millones 066.4 miles de pesos, de los cuales se ejercieron 1 millón 230.3 miles pesos, obteniendo un subejercicio de 836.1 miles de pesos, lo que representó el 40.5 por ciento respecto al monto autorizado.

DEUDA PÚBLICA

Se autorizó una ampliación para el pago de pasivos derivados de erogaciones devengadas y pendientes de liquidar al cierre del ejercicio fiscal anterior por 2 millones 307.5 miles de pesos, ejerciéndose en su totalidad.

PROGRAMA DE ACCIONES PARA EL DESARROLLO

Se autorizaron recursos por 19 millones 048.8 miles de pesos los cuales se ejercieron en su totalidad para la Construcción del Edificio "E" de docencia (Laboratorios).

U N E V T

INFORMACIÓN PRESUPUESTAL

Universidad Estatal del Valle de Toluca
EGRESOS POR OBJETO DEL GASTO
(Miles de Pesos)

CAPÍTULO Y OBJETO DEL GASTO	P R E S U P U E S T O 2 0 2 0					VARIACIÓN
	PREVISTO	ASIGNACIONES Y/O AMPLIACIONES	REDUCCIONES Y/O DISMINUCIONES	TOTAL AUTORIZADO	EJERCIDO	
SERVICIOS PERSONALES	41,696.6	12,089.0	10,772.1	43,013.5	38,912.2	4,101.3
Sueldo Base	10,821.6	5,532.0	4,643.7	11,709.9	10,328.9	1,381.0
Hora clase	14,463.5	5,261.5	4,401.4	15,323.6	13,570.0	1,753.6
Carrera de Docente		21.7		21.7		21.7
Prima Vacacional	2,744.8	31.7	1,142.5	1,634.0	1,538.5	95.5
Aguinaldo	4,129.1	44.9	173.1	4,000.9	4,000.9	
Vacaciones no Disfrutadas por Finiquito	26.9	17.8		44.7	30.9	13.8
Gratificación	255.3	989.4	5.0	1,239.7	1,119.3	120.4
Gratificación por Convenio	671.0	32.5	2.4	701.1	478.0	223.1
Aportaciones de Servicio de Salud	2,884.7		165.1	2,719.6	2,616.4	103.2
Aportaciones al Sistema Solidario de Reparto	2,174.5		122.8	2,051.7	1,941.3	110.4
Aportaciones del Sistema de Capitalización Individual	506.1			506.1	446.3	59.8
Aportaciones para Financiar los Gastos Generales de Administración del ISSEMyM	327.0		40.5	286.5	228.9	57.6
Aportaciones para Riesgo de Trabajo	350.8	38.3		389.1	372.8	16.3
Seguros y Fianzas	1.0	30.3		31.3	30.3	1.0
Cuotas para Fondo de Retiro	700.7		63.6	637.1	614.1	23.0
Seguro de Separación Individualizado						
Liquidaciones por Indemnizaciones, por Sueldos y Salarios Caidos	1.0	84.6		85.6	84.6	1.0
Despensa	1,626.6	4.3		1,630.9	1,511.0	119.9
Viaticos	12.0		12.0			
MATERIALES Y SUMINISTROS	6,946.6	2,314.1	2,314.1	6,946.6	5,440.1	1,506.5
Materiales y Útiles de Oficina	850.0	.6	83.8	766.8	766.7	.1
Enseres de Oficina	67.6	4.4	8.6	63.4	4.5	58.9
Material y Útiles de Imprenta y Reproducción		1.0		1.0	1.0	
Materiales y Útiles para el Procesamiento en Equipos y Bienes Informáticos	610.2	519.5		1,129.7	960.6	169.1
Material de Información	5.7		3.5	2.2		2.2
Material y Enseres de Limpieza	294.9	2.7	134.5	163.1	163.1	
Material Didáctico	713.7	48.2	449.2	312.7	312.7	
Material para Identificación y Registro	73.5		7.9	65.6		65.6
Productos Alimenticios para Personas	247.8		228.4	19.4	19.3	.1
Utensilios para el Servicio de Alimentación	20.6			20.6	1.3	19.3
Productos Minerales no metálicos		270.8		270.8	270.8	
Cemento y Productos de Concreto		7.4		7.4	7.3	.1
Material Eléctrico y Electrónico	243.6	14.8	156.4	102.0	19.7	82.3
Artículos metálicos para la Construcción		127.2		127.2	127.2	
Materiales	393.9		364.3	29.6		29.6
Material de Señalización	293.4	81.5	287.3	87.6	81.5	6.1
Árboles y Plantas de Ornato	88.5			88.5		88.5
Materiales de Construcción	640.0	7.5	308.2	339.3	323.5	15.8
Estructuras y Manufacturas para Todo Tipo de Construcción		12.2		12.2	12.2	
Otros Productos Químicos		5.5		5.5	5.5	
Medicinas y Productos Farmacéuticos	5.4			5.4		5.4
Materiales, Accesorios y Suministros Médicos	1,200.0	822.5		2,022.5	1,769.7	252.8
Combustibles, Lubricantes y Aditivos	417.5			417.5	165.8	251.7
Biancos y Otros Productos Textiles	17.3	166.7		184.0	166.7	17.3
Refacciones, Accesorios y Herramientas	65.1	6.9	17.7	54.3	7.0	47.3
Refacciones y Accesorios Menores de Edificios	97.0		32.2	64.8	14.4	50.4
Refacciones y Accesorios para Equipo de Cómputo	288.3		7.8	280.5	1.7	278.8
Refacciones y Accesorios Menores de Equipo e Instrumental Médico y de Laboratorio	65.0			65.0		65.0
Refacciones y Accesorios Menores para Equipo de Transporte	24.0	41.9	.8	65.1	65.1	
Artículos para la Extinción de Incendios	223.6		223.5	.1		.1
Otros Enseres		172.8		172.8	172.8	
SERVICIOS GENERALES	10,701.6	4,230.0	3,939.7	10,991.9	10,659.6	332.3
Servicio de Energía Eléctrica	840.7	5.0	174.0	671.7	603.9	67.8
Gas	65.5		5.0	60.5		60.5
Servicio de Agua	35.0		14.9	20.1	2.5	17.6
Servicio de Telefonía Convencional	105.8		86.7	19.1	19.0	.1

CUENTA PÚBLICA DEL GOBIERNO, ORGANISMOS AUXILIARES Y AUTÓNOMOS DEL ESTADO DE MÉXICO 2020

CAPÍTULO Y OBJETO DEL GASTO	P R E S U P U E S T O 2 0 2 0					
	PREVISTO	ASIGNACIONES Y/O AMPLIACIONES	REDUCCIONES Y/O DISMINUCIONES	TOTAL AUTORIZADO	EJERCIDO	VARIACIÓN
Servicios de Acceso a Internet	382.0	41.6		423.6	402.5	21.1
Servicio Postal y Telegráfico		.3		.3	.3	
Asesorías Asociadas a Convenios o Acuerdos	1,435.9	188.2	471.2	1,152.9	1,102.5	50.4
Capacitación		29.7		29.7	29.7	
Servicios de Investigación Científica y Desarrollo		4.6		4.6	4.6	
Servicios de Apoyo Administrativo y Fotocopiado		2.1		2.1	2.1	
Impresiones de Documentos Oficiales para la Prestación de Servicios Públicos, Identificación, Formatos Administrativos y Fiscal	20.0	535.7		555.7	555.7	
Servicios de Impresión de Documentos Oficiales	117.8	4.8	118.4	4.2	4.2	
Servicios de Vigilancia	1,440.0		48.0	1,392.0	1,392.0	
Servicios Profesionales		115.0		115.0	115.0	
Servicios Bancarios y Financieros	222.9	4.7	119.6	108.0	103.0	5.0
Seguros y Fianzas	111.6	483.2		594.8	594.8	
Fletes y Maniobras		4.0		4.0	4.0	
Reparación y Mantenimiento de Inmuebles		706.0		706.0	706.0	
Adaptación de locales almacenes bodegas y edificios		1,337.8		1,337.8	1,337.8	
Reparación, Mantenimiento e Instalación de Mobiliario y Equipo de Oficina		151.3		151.3	151.3	
Reparación, Instalación y Mantenimiento de Bienes Informáticos Microfilmación y Tecnologías de la Información	810.2	12.8	745.1	77.9	78.0	-1
Reparación, Instalación y Mantenimiento de Equipo Médico y de Laboratorio	131.4		127.8	3.6	3.6	
Reparación y Mantenimiento de Vehículos Terrestres, Aéreos y Lacustres	56.7	9.7	40.4	26.0	26.0	
Reparación, Instalación y Mantenimiento de Máquinaria, Equipo Instrumental y Diversos	754.1	9.8	743.7	20.2	14.6	5.6
Servicios de Lavandería, Limpieza e Higiene	1,884.2	41.2	71.7	1,853.7	1,847.6	6.1
Servicios de Fumigación	58.9	396.7		455.6	455.6	
Gastos de Ceremonias Oficiales y de Orden Social	74.3	1.9	74.3	1.9	1.9	
Publicaciones Oficiales y de Información en General para Difusión	44.9	54.9	44.9	54.9	54.9	
Otros Impuestos y Derechos	164.9	2.2	112.4	54.7	30.6	24.1
Impuesto sobre Erogaciones por Remuneraciones al Trabajo Personal	1,006.3	79.6	14.1	1,071.8	997.7	74.1
Gastos de Servicios Menores	938.3		927.5	10.8	10.8	
Impuesto sobre la renta	.2	7.2		7.4	7.4	
TRANSFERENCIAS, ASIGNACIONES, SUBSIDIOS Y OTRAS AYUDAS	1,329.0	214.5	23.5	1,520.0	254.4	1,265.6
Devolución de ingresos indebidos	6.4	23.5		29.9	29.9	
Subsidios para capacitación y becas	120.2			120.2		120.2
Gastos por servicios de traslado de personas	76.4			76.4		76.4
Subsidios para capacitación y becas	299.0		3.8	295.2	9.5	285.7
Becas	819.4	191.0	19.7	990.7	215.0	775.7
Capacitación	7.6			7.6		7.6
BIENES MUEBLES, INMUEBLES E INTANGIBLES	2,066.4	1,008.9	1,008.9	2,066.4	1,230.3	836.1
Muebles y Enseres						
Muebles, Excepto de Oficina y Estantería	2,066.4		1,008.9	1,057.5	750.3	307.2
Bienes Informáticos		528.9		528.9		528.9
Mobiliario y equipo educacional y recreativo		95.9		95.9	95.9	
Vehículos y Equipo de Transporte Terrestre		253.0		253.0	253.0	
Licencias Informáticas e Intelectuales		131.1		131.1	131.1	
INVERSIÓN PÚBLICA	19,048.8			19,048.8	19,048.8	
Obra pública en bienes de dominio público	19,048.8			19,048.8	19,048.8	
DEUDA PÚBLICA		2,307.5		2,307.5	2,307.5	
Por Ejercicios Anteriores		2,307.5		2,307.5	2,307.5	
T O T A L	81,789.0	22,164.0	18,058.3	85,894.7	77,852.9	8,041.8

INFORMACIÓN PROGRAMÁTICA

U N E V T

Universidad Estatal del Valle de Toluca
Gasto por Categoría Programática
Del 1 de Enero al 31 de Diciembre de 2020
(Miles de Pesos)

Concepto	Egresos					Subejercicio 6=(3 - 4)
	Aprobado	Ampliaciones/ (Reducciones)	Modificado	Devengado	Pagado	
	1	2	3=(1 + 2)	4	5	
Programas	81,789.0	1,798.2	83,587.2	75,545.4	68,366.8	8,041.8
Subsidios: Sector Social y Privado o Entidades Federativas y Municipios	-	-	-	-	-	-
Sujetos a Reglas de Operación			-			-
Otros Subsidios			-			-
Desempeño de las Funciones	81,789.0	1,798.2	83,587.2	75,545.4	68,366.8	8,041.8
Prestación de Servicios Públicos	81,789.0	1,798.2	83,587.2	75,545.4	68,366.8	8,041.8
Provisión de Bienes Públicos			-			-
Planeación, Seguimiento y Evaluación de Políticas Públicas			-			-
Promoción y Fomento			-			-
Regulación y Supervisión			-			-
Funciones de las Fuerzas Armadas (Únicamente Gobierno Federal)			-			-
Específicos			-			-
Proyectos de Inversión			-			-
Administrativos y de Apoyo	-	-	-	-	-	-
Apoyo al Proceso Presupuestario y para Mejorar la Eficiencia Institucional			-			-
Apoyo a la Función Pública y al Mejoramiento de la Gestión			-			-
Operaciones Ajenas			-			-
Compromisos	-	-	-	-	-	-
Obligaciones de Cumplimiento de Resolución Jurisdiccional			-			-
Desastres Naturales			-			-
Obligaciones	-	-	-	-	-	-
Pensiones y Jubilaciones			-			-
Aportaciones a la Seguridad Social			-			-
Aportaciones a Fondos de Estabilización			-			-
Aportaciones a Fondos de Inversión y Reestructura de Pensiones			-			-
Programa de Gasto Federalizado (Gobierno Federal)	-	-	-	-	-	-
Gasto Federalizado			-			-
Participaciones a Entidades Federativas y Municipios			-			-
Costo Financiero, Deuda o Apoyos a Deudores y Ahorradores de la Banca			-			-
Adeudos de Ejercicios Fiscales Anteriores		2,307.5	2,307.5	2,307.5	2,307.5	-
Total del Gasto	81,789.0	4,105.7	85,894.7	77,852.9	70,674.3	8,041.8

El Plan de Desarrollo del Estado de México 2017-2023, es un instrumento prospectivo con una visión hacia 2030. En él se concentran las bases para la elaboración de los programas sectoriales, especiales y regionales que delinearán de manera más puntual y detallada los pasos para el cumplimiento de los objetivos establecidos, así como los planes específicos de inversión que permitirán realizar la proyección de los recursos financieros. Este esfuerzo colectivo plasma los retos y desafíos de la agenda gubernamental con un profundo sentido de responsabilidad y con el compromiso de lograr un desarrollo democrático.

SOCIAL

Programas de nueva generación para disminuir la desigualdad. El Gobierno del Estado de México considera prioritario desarrollar y conservar familias fuertes, promover el empleo y proteger el ingreso, particularmente el de las mujeres. En correspondencia con la Agenda 2030, el logro de estos propósitos influirá directa e indirectamente el cumplimiento de las metas globales que contribuirán a disminuir la pobreza y el hambre; procurarán el acceso a una vivienda y a servicios básicos adecuados; reducirán las desigualdades y la discriminación; promoverán una educación inclusiva, equitativa y de calidad, así como una vida sana y en general el bienestar. Diagnóstico: Pobreza y Hambre en el Estado de México.

GOBIERNO CAPAZ Y RESPONSABLE

El reto de los gobiernos actuales versa sobre la eficacia en solucionar los problemas endémicos que aquejan a las sociedades modernas y uno de los mayores retos es hacerlo con apego al Estado de Derecho, ya que éste aporta las normas y los valores fundamentales que rigen la convivencia social, así como los derechos y obligaciones de los actores sociales y políticos.

Universidad Estatal del Valle de Toluca EGRESOS POR PILAR Y/O EJE TRANSVERSAL (Miles de Pesos)								
PILAR Y/O EJE TRANSVERSAL	PREVISTO	P R E S U P U E S T O		2 0 2 0 TOTAL AUTORIZADO	EJERCIDO	VARIACIÓN		
		ASIGNACIONES Y/O AMPLIACIONES	REDUCCIONES Y/O DISMINUCIONES			IMPORTE	%	
Social	80,925.6	19,593.1	17,857.2	82,661.5	74,806.7	7,854.8	9.5	
Gobierno Capaz y Responsable	863.4	2,570.9	201.1	3,233.2	3,046.2	187.0	5.8	
T O T A L	81,789.0	22,164.0	18,058.3	85,894.7	77,852.9	8,041.8	9.4	

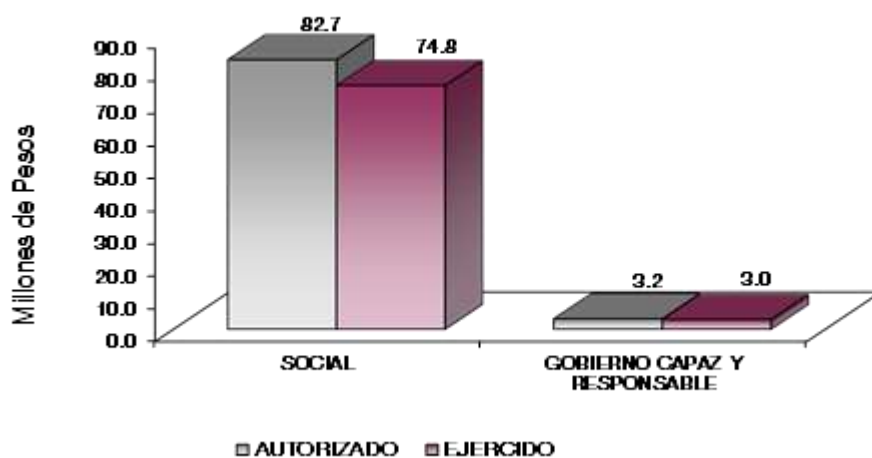

U N E V T

FINALIDAD

SOCIAL

DESARROLLO SOCIAL

En esta finalidad se avanzará en la provisión de servicios a la población en materia de Protección Social, Educación, Salud, Vivienda y Servicios a la Comunidad, con lo que se apoyará fundamentalmente la consecución de las Metas Nacionales México Incluyente y México con Educación de Calidad.

El programa que desarrolló la Universidad Estatal del Valle de Toluca, busca cumplir los siguientes objetivos:

- Mejorar la calidad de la educación en todos los niveles.
- Formar integralmente al alumno para mejorar la calidad en la educación con énfasis en una formación a partir de valores universales, actitudes y hábitos positivos, mediante reconocimientos y competencias.
- Impulsar la vinculación efectiva de la Educación Media Superior y la Educación Superior con los sectores público, privado y social.

Universidad Estatal del Valle de Toluca EGRESOS POR PROGRAMA (Miles de Pesos)							
PROGRAMA	P R E S U P U E S T O			2 0 2 0 TOTAL AUTORIZADO	EJERCIDO	VARIACIÓN	
	PREVISTO	ASIGNACIONES Y/O AMPLIACIONES	REDUCCIONES Y/O DISMINUCIONES			IMPORTE	%
Desarrollo de la Función Pública y Ética en el Servicio Público	863.4	263.4	201.1	925.7	738.7	187.0	20.2
Educación Superior	77,549.4	18,979.4	17,254.1	79,274.7	72,859.8	6,414.9	8.1
Gestión de las Políticas Educativas	467.0	242.6	232.0	477.6	389.1	88.5	18.5
Modernización de la Educación	2,909.2	371.1	371.1	2,909.2	1,557.8	1,351.4	46.5
Previsiones para el Pago de Adeudos de Ejercicios Fiscales Anteriores		2,307.5		2,307.5	2,307.5		
TOTAL	81,789.0	22,164.0	18,058.3	85,894.7	77,852.9	8,041.8	9.4
	=====	=====	=====	=====	=====	=====	=====

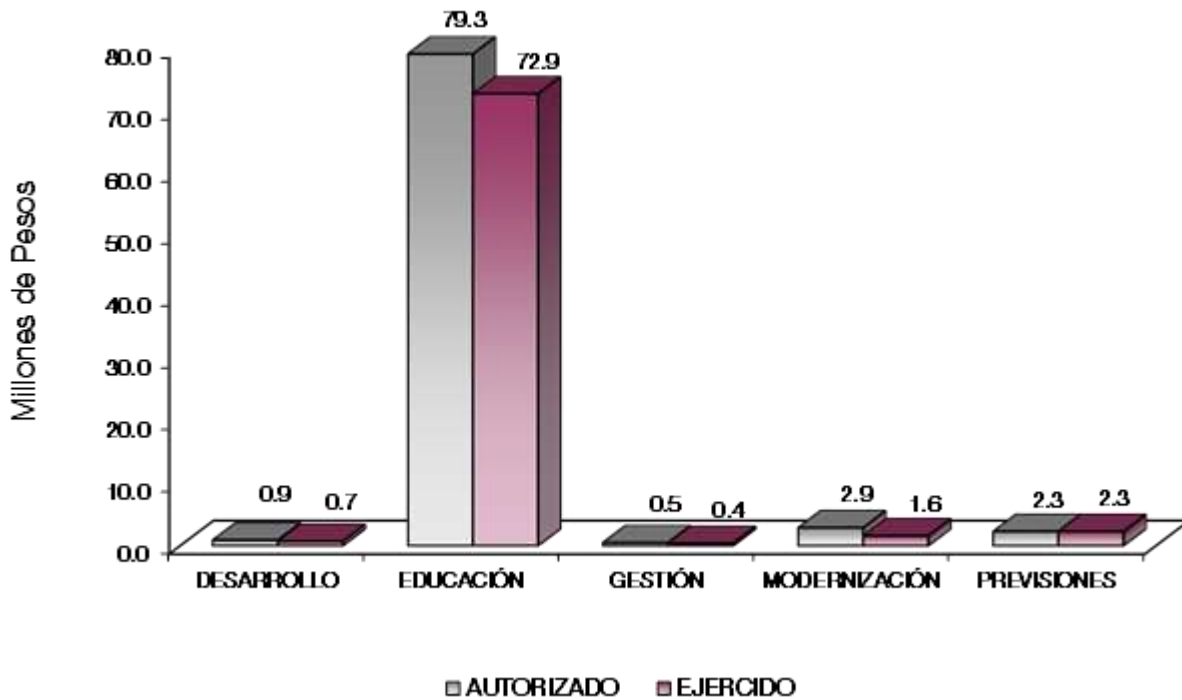

AVANCE OPERATIVO-PROGRAMÁTICO

GOBIERNO CAPAZ Y RESPONSABLE

GOBIERNO

COORDINACIÓN DE LA POLÍTICA DE GOBIERNO

01 03 04 01 DESARROLLO DE LA FUNCIÓN PÚBLICA Y ÉTICA EN EL SERVICIO PÚBLICO

01 03 04 01 01 01 FISCALIZACIÓN, CONTROL Y EVALUACIÓN INTERNA DE LA GESTIÓN PÚBLICA

Realizar Auditorías, con el Propósito de Verificar el Cumplimiento del Marco Normativo que Regula el Funcionamiento de las Dependencias y Organismos Auxiliares del Ejecutivo Estatal y los Ayuntamientos.

El Órgano Interno de Control programó 5 auditorías con la finalidad de analizar, verificar y evaluar de manera objetiva, las evidencias relacionadas con los informes de las actividades financieras y de gestión del organismo a fin de determinar el grado de cumplimiento y apego a la normatividad, se realizaron 3 auditorías las cuales son: 1) Auditoría financiera a egresos del capítulo 1000, referente al pago de aguinaldo, prima vacacional, finiquitos en congruencia con los tabuladores de sueldos expedidos por el Gobierno de Estado de México, a cargo de la Dirección Administrativa por el periodo del 1 de octubre al 31 de diciembre de 2019; 2) Auditoría federal directa financiera a la autorización, liberación, ejercicio y comprobación de los recursos federales del programa Fondo de Aportaciones Múltiples (FAM 2019), asignado a la UNEVT por el periodo del 1 de octubre al 31 de diciembre de 2019; 3) Auditoría administrativa a adquisiciones, verificando los procesos adquisitivos que realiza la UNEVT durante el periodo del 1 de julio al 30 de septiembre del 2020, cumpliendo en un 60 por ciento la meta.

Realizar Evaluaciones para Determinar el Grado de Eficacia y Eficiencia en los Procesos, así como en el Desempeño Institucional de las Dependencias y Organismos Auxiliares del Ejecutivo Estatal. Se programó 1 proceso de evaluación al Desempeño Institucional al Cumplimiento del Programa de Educación Dual, a cargo

de la Dirección Académica por el periodo del 1 de abril al 30 de junio de 2020, cumpliendo al 100 por ciento la meta programada.

Realizar Inspecciones a Rubros Específicos en las Dependencias, Organismos Auxiliares del Ejecutivo Estatal y en su caso Ayuntamientos, con el Propósito de Constatar el Cumplimiento del Marco Normativo que lo Regula. A fin de llevar a cabo el examen físico de los recursos o de documentos que soportan las operaciones administrativas del organismo se realizaron 13 de 30 inspecciones programadas: 7 inspecciones a la revisión general a estados financieros, 1 inspección a la página de IPOMEX; 1 inspección a la atención de salvedades, observaciones, hallazgos y/o recomendaciones emitidas por entes fiscalizadores externos (SFP, ASF, OSFEM, auditores externos); 1 inspección a operaciones para verificar los procedimientos de adquisición de bienes y contratación de servicios para hacer frente a la epidemia causada por el virus Sarscov2 (COVID-19); 1 inspección a la integración de la entrega y recepción de las dependencias, unidades administrativas u organismos auxiliares de la UNEVT ; 1 inspección a recursos federales transferidos al estado por subsidio, convenio y/o asignación; 1 inspección a la comprobación de recursos estatales y federales de la UNEVT, cumpliendo en un 43.3 por ciento la meta programada.

Participar en Testificaciones, con el Propósito de Asegurarse que los Actos Administrativos se Realicen Conforme a la Normatividad Vigente. El Órgano Interno de Control, participó en 5 actos de entrega recepción de las siguientes unidades administrativas de esta universidad: 1) Departamento de Informática; 2) Dirección Académica; 3) Departamento de Servicios Escolares; 4) Unidad de Información, Planeación, Programación y Evaluación; 5) Dirección de Acupuntura Humana Rehabilitatoria cubriendo la meta programada en un 100 por ciento.

Participación del Órgano Interno de Control en Reuniones que por Mandato Legal o Disposición Administrativa así lo Requiere. El titular del Órgano Interno de Control intervino en 15 de 24 sesiones programadas con órganos de gobierno, órganos colegiados y reuniones de trabajo, que por mandato legal o de orden administrativo, requieren de servidores públicos representantes de la Contraloría Interna como: 5 participaciones en el Comité de Adquisiciones Arrendamientos y Servicios, 6 en el Comité Interno de Mejora Regulatoria, 1 en el Comité Interno de Gobierno Digital, 1 en el Comité de Control y Desempeño Institucional y 2 en el Comité de Transparencia, cubriendo la meta programada en un 62.5 por ciento, debido a que estas acciones no dependen del Órgano Interno de Control.

SOCIAL

EDUCACIÓN

02 05 03 01 EDUCACION SUPERIOR

02 05 03 01 01 02 EDUCACIÓN SUPERIOR UNIVERSITARIA

Coadyuvar a que los Estudiantes Egresen de sus Estudios de Tipo Superior en el Ciclo Escolar. En el año 2020 esta universidad contó con la sexta generación de pasantes, con un total de 280 egresados de la generación 2016-2020. Por lo anterior, se han establecido mecanismos académicos, entre ellos las tutorías académicas, difusión de convocatorias y atención oportuna en la solicitud de becas, para lograr que egrese la mayor cantidad de estudiantes; asimismo, se han reforzado las asesorías con el fin de solventar las debilidades de aprendizaje de los estudiantes en riesgo de deserción, asimismo, reconociendo el esfuerzo y dedicación de los estudiantes que concluyeron el 100 por ciento de créditos en evaluación ordinaria con el más alto promedio general, se otorgaron 4 preseas al mérito estudiantil que en promedio obtuvieron calificación de 9.4. Esta meta se alcanzó al 100 por ciento.

Atender la Matrícula de Educación Superior para Contribuir en la Disminución de las Divergencias entre la Oferta y la Demanda Educativa. En el ciclo escolar 2020 - 2021 inició con una matrícula de 1 mil 616 estudiantes (29 por ciento hombres y 71 por ciento mujeres), provenientes de municipios del Estado de México, así como de la Ciudad de México. Si bien, la meta programada corresponda a 2 mil 405 estudiantes; sin embargo, solo se cumplió en un 67.2 por ciento, lo anterior debido a que esta meta ha presentado un

comportamiento negativo desde ejercicios anteriores, por ello, en fecha 24 de julio de 2019, se solicitó mediante oficio número 210C3101A000000/645/2019, se realizará un ajuste en la reprogramación de metas reflejadas en el Sistema de Planeación y Presupuesto (SSP).

Construcción del Edificio “E” de Docencia (Laboratorio). Se recibieron recursos por 19 millones 048.8 miles de pesos a través del Fondo de Aportaciones Múltiples para la construcción de un edificio de Docencia (laboratorios).

Atender a los Estudiantes de Nuevo Ingreso de Educación Superior para Contribuir en la Disminución de las Divergencias entre la Oferta y la Demanda Educativa. Se programó atender a 620 estudiantes de nuevo ingreso, cumpliendo con el 68.5 por ciento, debido a que desde el ejercicio 2018 se realizó una proyección que no se ha podido alcanzar; sin embargo, se continuarán reforzando los trabajos.

Ofertar Nuevos Programas Educativos en Educación Superior para Formar Estudiantes Acordes a las Necesidades de la Región. En este ejercicio se programó ofertar 1 nuevo programa; sin embargo, debido a que no se obtuvieron los recursos extraordinarios para trabajarla no se logró procesar dicho programa. No obstante, en un esfuerzo institucional la universidad realiza las gestiones para implementar un nuevo programa educativo de posgrado, el cual fue aprobado por el H. Consejo Directivo en su Quincuagésima Novena Sesión Ordinaria celebrada el 13 de agosto del 2020, por lo que mediante oficio número 210C3101A000000/637/2020 de fecha 2 de diciembre del 2020, esta universidad solicitó a la maestra Maribel Góngora Espinosa, Subsecretaria de Educación Superior y Normal, que por su conducto se someta a consideración de la Comisión Estatal para la Planeación de la Educación Superior (COEPES) el programa académico denominado “Maestría en Emprendimiento de Entidades en Salud”, anexando las carpetas con la información correspondiente del programa.

Realizar Acciones de Formación Integral, para Desarrollar Capacidades, Valores y Habilidades Profesionales. La formación integral de nuestros estudiantes es parte esencial en su desarrollo académico y profesional por lo que, con la participación de 27 estudiantes, se realizaron 11 actividades artísticas culturales virtuales, destacando recitales de música, cuadros de bailes folclóricos, interpretaciones de canciones tradicionales mexicanas, la elaboración y difusión de video clip’s, webinar y elaboración de galerías fotográficas. Dichas actividades tuvieron un alcance de 9 mil 827 personas y más de 17 mil 700 reproducciones, cumpliendo la meta al 100 por ciento.

Realizar Acciones para Fomentar una Cultura Emprendedora. Con el objetivo de promover la cultura emprendedora entre los 240 pasantes de servicio social (87 de la Licenciatura en Acupuntura Humana Rehabilitatoria, 48 de la Licenciatura en Gerontología y 105 en la Licenciatura en Quiropráctica) la UNEVT buscó espacios de orientación en emprendimiento, cuyo propósito fue identificar las herramientas que se requieren para materializar ideas de negocio, logrando así que estos estudiantes participaran en 3 de 4 eventos Programados los cuales fueron: 1) webinar “Estrategias Operativas en Tiempos de Crisis COVID-19”, 2) foro Conexión Emprendedora y 3) taller “Conexiones de Negocios”, todos ellos coordinados por el Instituto Mexiquense del emprendedor. Además, se trabajó un proyecto de negocio denominado -Jabones naturales terapéuticos “Amolli huehue”- a cargo de un estudiante que cursó el octavo semestre y una docente (PA) de la Licenciatura en Gerontología. Esta meta se cumplió al 100 por ciento.

Acreditar Programas Educativos en Educación Superior para Mejorar la Calidad. Conscientes de la importancia de la mejora continua que asegure la calidad de los programas académicos que oferta la UNEVT, en agosto de 2019 se iniciaron las gestiones ante el Consejo para la Acreditación de la Educación Superior, A.C. (COPAES) con el propósito de acreditar las Licenciaturas en Gerontología y Acupuntura Humana Rehabilitatoria a través del Consejo Mexicano para la Acreditación de Enfermería A.C. (COMACE). Así en marzo de 2020, se realizó la entrega del cuadernillo SNAAC-19 y evidencia que sustentan los 272 indicadores de calidad del programa de Licenciatura en Gerontología y en noviembre lo correspondiente a la Licenciatura en Acupuntura Humana Rehabilitatoria; no obstante, durante este año debido a la contingencia sanitaria, las actividades como visitas a las instalaciones y las de verificación quedaron suspendidas, por lo que el organismo acreditador informó que mediante un nuevo instrumento de acreditación en línea se dará continuidad a dicho proceso en el primer trimestre de 2021, motivo por el cual no se cumplió la meta programada.

Lograr Certificaciones en Educación Superior para Mejorar la Calidad. La Universidad mantiene dos certificaciones, en este sentido, se atendieron 2 auditorías (interna y externa) para la recertificación de la Norma NMX-R-025-SCFI-2015 en Igualdad Laboral y No Discriminación”, obteniendo resultados satisfactorios, al dar cumplimiento con todos los requisitos de dicha norma, resultado de ello, se elevó el nivel de certificado a Plata. Asimismo, se mantiene la certificación del Sistema de Gestión de Calidad en la norma ISO 9001:2015, con vigencia al 2022, cumpliendo con la meta en un 100 por ciento.

Coadyuvar a que los Egresados se Titulen. En este 2020 se logró la meta de coadyuvar a que los egresados obtengan su título profesional a través de acciones orientadas a lograr la permanencia, egreso y titulación de 159 estudiantes a través de 7 modalidades: tesis profesional, libro de texto, promedio general sobresaliente, posgrado, créditos adicionales de especialidad, experiencia profesional y memoria de servicio social, cubriendo así la meta programada en un 122.3 por ciento.

Capacitar y Actualizar al Personal Docente para Mejorar la Formación Académica. Ante el cambio inmediato de las condiciones por la contingencia sanitaria en el proceso de enseñanza aprendizaje que realizaba la UNEVT y ante la necesidad de implementar mecanismos que permitieran dar continuidad en la modalidad en línea, se capacitó a 102 docentes en los siguientes temas: a) Uso de herramientas tecnológicas, manejo de plataformas electrónicas (Schoology, Microsoft Teams y otras herramientas tecnológicas zoom y google forms), “Herramienta Microsoft Teams para clases remotas”, Buenas prácticas de tecnologías digitales aplicadas a la educación, curso “Lección multimedia para el aprendizaje”; b) Atención al cuidado de la salud, “recomendaciones para un retorno saludable al trabajo ante COVID-19”, Enfermedad por Coronavirus (COVID-19), Todo sobre la prevención del COVID-19, “plan de acción para el hogar ante COVID-19”; c) Fortalecimiento de habilidades docentes, 6 profesores de tiempo completo (3 hombres y 3 mujeres) dos de cada licenciatura, obtuvieron la certificación de Competencia Laboral en el Estándar de Competencia ECO336 Tutoría de cursos y diplomados en línea, por el Consejo Nacional de Normalización y Certificación de Competencias Laborales (CONOCER) quienes hoy se desempeñan como el primer grupo semilla de la ECE453-20 Universidad Estatal del Valle de Toluca, para cumplir el proceso de transferencia de conocimientos; d) Fortalecimiento de áreas de conocimiento, 10 docentes adscritos a la Licenciatura en Gerontología tomaron el curso “COVID-19 y residencias de personas mayores”, 5 docentes más atendieron el curso “Cuidado de personas adultas mayores ante el COVID-19” impartido por el Instituto Mexicano del Seguro Social (IMSS); asimismo, 4 docentes de tiempo completo se encuentran cursando la Maestría en Administración de Organizaciones de la Salud, 4 docentes tomaron el curso de “Nutrición Gerontológica”, “Atención centrada en la persona con demencia”, “Curso teórico-práctico: Electro estimulación deportiva en el ciclismo”, “Bases de la Terapia Manual y tiempos de reparación tisular”; e) Sensibilización y Erradicación de la Violencia de Género, A través del proyecto “Fortalecimiento del Plan de Capacitación y Sensibilización en materia de igualdad de género, apoyado con recursos del Programa Fortalecimiento a la Excelencia Educativa 2020, 88 docentes de las 3 Licenciaturas, participaron en 2 cursos en línea: “Violencia en contra de mujeres y niñas” y “Herramientas para la detección, prevención y atención de la violencia de género, con una duración de 20 horas en 10 sesiones, a través de la plataforma Microsoft Teams, cubriendo así la meta programada en un 100 por ciento.

Evaluar al Personal Docente con la Finalidad de Encontrar Áreas de Oportunidad para Mejorar su Desempeño. Con el propósito de evaluar las actividades académicas en la modalidad en línea, se llevó a cabo la creación y administración de distintos formularios como herramienta para medir el cumplimiento de la programación de actividades curriculares y evaluaciones a 102 docentes de las 3 licenciaturas, con la finalidad de conocer las necesidades de capacitación y establecer las acciones necesarias que permiten ofrecer una educación de calidad. Dicha evaluación contempló los rubros de apreciación estudiantil con 30 por ciento, apreciación del director (a) de licenciatura 40 por ciento, puntualidad y asistencia 20 por ciento y entrega de actas de evaluación en los tiempos establecidos al Departamento de Servicios Escolares 10 por ciento. De acuerdo con los resultados del diagnóstico académico del periodo escolar 2020-2021, el 2.5 por ciento de los docentes evaluados, obtuvieron un puntaje menor de 8.0, para los cuales se han desarrollado actividades académicas y de reforzamiento en didácticas universitarias, manejo de grupos, planeación académica, evaluación del aprendizaje, competencias docentes con la finalidad de elevar su puntaje en el próximo diagnóstico académico. El 17 por ciento de nuestra comunidad docente obtuvo una calificación del 8.1 a 8.9 y el 80.5 por ciento obtuvieron una calificación sobresaliente superior a 9.0 puntos. De donde se advierte que la

percepción del desempeño de los docentes por parte de la comunidad universitaria es favorable, cumpliendo al 100 por ciento esta meta.

Capacitar al Personal Directivo y Administrativo para el Fortalecimiento Institucional. Atendiendo a las recomendaciones de salud por la contingencia sanitaria, durante este periodo se buscaron los mecanismos para que el personal administrativo se capacitara en los temas siguientes: a) Atención y cuidado de la salud. Cursos sobre recomendaciones para un retorno saludable al trabajo ante el COVID-19, Enfermedad por coronavirus 2019, Plan de Acción para el hogar ante COVID-19, Todo sobre la prevención del COVID-19, Primer responsable de primeros auxilios; b) Líneas de acción de la universidad. Se capacitó en temas de rendición de cuentas, Transparencia y Acceso a la Información Pública y Protección de Datos Personales, Clasificación de la Información y Prueba de Daño; c) Fortalecimiento a la cultura organizacional. Se atendieron cursos sobre Herramientas para la prevención y atención de la violencia de género, Violencia en contra de Mujeres y Niñas, Derecho a la Igualdad y Trato Digno, Protección y Defensa de los Derechos Humanos del Personal Docente y Administrativo, Prevención de la Corrupción, Resolución de Conflictos; d) Fortalecimiento de procesos administrativos. Capacitaciones en temas de Sistema Automatizado para la Entrega y Recepción de las Unidades Administrativas (SISER-WEB), Archivo, Innovación en la administración pública en el contexto de la pandemia de Covid-19. Una reflexión a la mitad del camino y Evaluación de políticas y programas públicos, alcanzando la meta un 100 por ciento.

Desarrollar Proyectos de Investigación para Atender las Necesidades de Desarrollo Tecnológico, Económico y Social. Con la finalidad de generar conocimientos que promuevan el crecimiento académico de los docentes y estudiantes, se programó realizar 12 proyectos de investigación: 1) "Evaluación del efecto analgésico mediante electro estimulación en puntos de acupuntura con aplicación de anestesia convencional equilibrada vs anestesia convencional en la cirugía menor por exodoncia y postoperatorio"; 2) "Parálisis facial bilateral con probable colestasis en paciente pediátrico resuelto con acupuntura, reporte de un caso"; 3) "Distrofia muscular tibial tratada con acupuntura y rehabilitación: reporte de un caso"; 4) "Efectividad de la electro acupuntura en paciente con hipertensión arterial sistémica: a propósito de un caso"; 5) "Código de Ética para Estudiantes y Pasantes de la Universidad Estatal del Valle de Toluca"; 6) "*Métodos Quiroprácticos Manuales como fuente de Mejora en la Calidad de Vida de Pacientes Adultos de Entre 45 y 50 Años, con Lumbalgia Crónica*"; 7) "Protocolo de Seguridad e Higiene en el Servicio de Quiropráctica de la Clínica Integral Universitaria (CIU) en la nueva normalidad ante Covid-19"; 8) "Sensibilización central en pacientes con dolor musculo esquelético"; 9) "Enfermedades no Transmisibles hacia una Cultura de la Voluntad Anticipada"; 10) "Competencias Profesionales en la Intervención Gerontológica"; 11) "Modelo Biopsicosocial de atención Gerontológica en el Estado de México"; 12) "El Aprendizaje significativo en el Adulto Mayor: Un Proceso Racional y Emocional de Intervención Gerontológica", dando cumplimiento a la meta en un 100 por ciento.

Realizar la Publicación de Documentos Derivados de la Investigación para su Divulgación. En este periodo se programó realizar la publicación de 3 documentos derivados de la investigación; sin embargo, se lograron publicar 4 proyectos de investigación; dichos proyectos fueron publicados en revistas indexadas: 1) Revista virtual internacional de acupuntura. Artículo: "Parálisis facial bilateral con probable colestasis en paciente pediátrico resuelto con acupuntura, reporte de un caso"; 2) Revista virtual internacional de acupuntura. Artículo "Distrofia muscular tibial tratada con acupuntura y rehabilitación: reporte de un caso"; 3) Revista: GERONTE "Estudios Sobre Procesos de la Vejez". Artículo: "Diagnóstico Situacional Comunitario: Población Adulta Mayor Cabecera Municipal Amanalco de Becerra" y 4) Revista: GERONTE "Estudios Sobre Procesos de la Vejez". Artículo: "Modelo de Intervención en Salud Integral a Personas Adultas Mayores". Cumpliendo la meta en un 133.3 por ciento.

02 05 06 01 GESTIÓN DE LAS POLÍTICAS EDUCATIVAS

02 05 06 01 02 04 VINCULACIÓN CON EL SECTOR PRODUCTIVO

Realizar Acciones de Vinculación y Extensión que Permitan Establecer Lazos de Colaboración con los Sectores Público, Privado y Social. Con el objetivo de realizar acciones de vinculación que permitan establecer lazos de colaboración con los sectores público, privado y social, la universidad programó llevar a cabo 6 acciones, por lo que se realizó principalmente : "Promoción de la oferta educativa a instituciones de

educación media superior a través de medios digitales”; “Publicación de contenido sobre Violencia de Género, Medidas de Prevención y Cuidados Durante la Contingencia, Implementación de la Estrategia #PrevenirEsSalud; Promoción del modelo de educación dual”; “Estrategias Operativas en Tiempos de Crisis Covid-19”; “Foro Conexión Emprendedora”; “Cursos Virtuales de la Clínica Integral Universitaria”, cumpliendo al 100 por ciento esta meta.

Firmar Convenios con los Sectores Público, Privado y Social para Formalizar los Lazos de Colaboración Institucional. La vinculación es el contacto directo de la universidad con la sociedad, los sectores público, privado y social. Como fuente de retroalimentación, permite conocer y atender necesidades específicas a través de la implementación de proyectos coordinados. Asimismo, es un medio para promover los servicios de la institución en un esquema de beneficio mutuo. En este contexto, se firmaron 11 nuevos convenios, en los que fueron beneficiados 280 estudiantes de servicio social y 75 del modelo de Educación Dual, cumpliendo la meta en un 100 por ciento.

Atender Estudiantes en Educación Dual para Desarrollar Aptitudes y Habilidades en Unidades Económicas. En este periodo 2020, se incorporaron el total de los 75 estudiantes programados, cumpliendo al 100 por ciento la meta programada; al modelo de educación dual, distribuidos en 21 unidades económicas, lo que representó un incremento del 36 por ciento en comparación al año 2019 que contempló 55 estudiantes y un 70 por ciento más que en el año 2018 con 44 estudiantes dual, de estos alumnos el 80 por ciento son mujeres y el 20 por ciento hombres: 1) Shakti Salud Familiar; 2) Los Alcatrazes; 3) Franquicias Dolorfin S.A de C.V; 4) Patronato de San Vicente del Valle, Institución de Asistencia Privada; 5) Centro Quiropráctico Guevara; 6) Liquimex S.A. de C.V; 7) Centro de Día y Casa de Retiro Geriátrica “Villas Casa Blanca”; 8) Centro Integral Universitario; 9) Centro Quiropráctico Lefranm; 10) Casa de Retiro para Adultos Mayores “El Olmo”; 11) Estancia para Adultos Mayores “Vitalicia”; 12) Centro de Atención Psicopedagógica y Desarrollo Infantil CAPPDI A.C; 13) Acupuntura Zhen Ci; 14) Clínica Quiropráctica Alegre; 15) Servicios Administrativos para la Industria del Chocolate S. de R.L. de C.V; 16) Vemos con el corazón Institución de Asistencia Privada; 17) SC. Johnson and Son S.A de C.V; 18) Consultorios Montaña; 19) Clínica Naturalmente Sucursal Metepec; 20) Harmonía control de peso; 21) Centro Quiropráctico Release.

Impulsar la Internacionalización entre la Comunidad de la Institución para Fortalecer la Calidad Educativa. Con el objetivo de fortalecer el vínculo con el extranjero, la formación de los estudiantes, la actualización de la comunidad docente y la investigación, esta casa de estudios programó una acción de internacionalización virtual, la cual consistió en la participación del Director de Licenciatura con ponencia en el: “Curso Internacional de Actualización Académica y de Investigación en Gerontología”, debido a la contingencia no se realizó de manera presencial, contando con ponentes internaciones (Chile, Venezuela, Colombia, Costa Rica, Perú, Brasil y Estados Unidos), cumpliendo la meta al 100 por ciento.

Contactar Egresados en Educación Superior para Identificar su Situación Profesional. Con la finalidad de establecer un vínculo de comunicación permanente entre la universidad y sus egresados, se realizó el levantamiento de una encuesta en plataforma digital a 170 egresados, para conocer su situación académica y laboral y con ello analizar la pertinencia de la formación académica, de tal manera que se generaron indicadores que apoyan a la toma de decisiones y la planeación académica institucional, cumpliendo al 100 por ciento con la meta.

02 05 06 02 MODERNIZACIÓN DE LA EDUCACIÓN

02 05 06 02 01 01 FORTALECIMIENTO DE LA CALIDAD EDUCATIVA

Impartir el Idioma Inglés a los Estudiantes en Educación Superior para el Desarrollo de Competencias. Por segundo año consecutivo, en un esfuerzo institucional el total de la matrícula escolar de ambos planteles, acceden a cátedras de inglés de manera gratuita, a pesar de que, únicamente los estudiantes de 5° y 6° semestre tienen esta asignatura en su malla curricular. Así, en el ciclo escolar 2020-2021 con 24 grupos (20 Plantel Ocoyoacac y 4 Plantel Amanalco), se atienden 1 mil 67 estudiantes en 5 niveles. Además, se abrieron 5 cursos de preparación para la acreditación de este idioma en modalidad a distancia toda vez que es un requisito para que se puedan titular, se aplicaron (nivel intermedio) aplicando examen a 137 egresados, de

estos, el 55 por ciento se lograron acreditar que corresponden a 76 egresados de las 5 últimas generaciones, meta que se cumplió al 100 por ciento.

02 05 06 02 01 04 TECNOLOGÍA APLICADA A LA EDUCACIÓN

Destinar Equipo de Cómputo al Proceso de Enseñanzas-Aprendizaje en Educación Superior para el Desarrollo de las Habilidades Digitales. Por tercer año consecutivo se programó alcanzar la meta de 190 equipos, alcanzando un 80.5 por ciento equivalente a 153 equipos. La variación que se presenta corresponde a que en fecha 14 de enero de 2019, se suscitó un robo de equipos de cómputo del laboratorio en el Plantel Amanalco, sin embargo, esta Institución continuará buscando recursos extraordinarios Estatales y Federales, para alcanzar la meta programada.

Impulsar la Participación de Estudiantes en Procesos de Certificación en el uso de Tecnologías del Aprendizaje, Conocimiento, Información y Comunicación para el Desarrollo de Competencias y Habilidades. Con el objeto de brindar a nuestros estudiantes herramientas para su crecimiento profesional, se impulsó a los estudiantes para tener acceso a certificaciones con validez oficial por Microsoft, Secretaría de Educación Pública y CONOCER, brindando a los estudiantes las bases para desarrollar su potencial creativo y de resolución de problemas con tecnologías como: Internet de las cosas, inteligencia artificial, nube, análisis de datos, seguridad y desarrollo de bots, en las áreas de Administración, Innovación, Investigación, Servicios en la nube o Producción, programando una meta de 150 estudiantes la cual se cumplió al 100 por ciento.

02 05 06 02 01 05 CONVIVENCIA ESCOLAR SIN VIOLENCIA

Realizar Acciones para la Prevención de la Violencia Escolar en Educación Superior. En atención a lo establecido en el Plan de Desarrollo 2017-2023 del Estado de México, se realizaron 10 acciones para prevenir la violencia escolar en nuestras aulas, y como una forma de erradicar la violencia escolar es crear una cultura de prevención, haciendo consciencia sobre la importancia que tiene eliminar la violencia escolar y fortalecer habilidades para la resolución de conflictos. Dichas acciones se realizaron de forma virtual por la pandemia generada por el virus COVID 19; dichas acciones principalmente son: Difusión del Protocolo de seguridad para Instituciones de Educación Superior, en donde se considera el tema de violencia escolar, indicando los pasos a seguir en este supuesto; Banner en la página institucional difundiendo el Programa Nacional de Convivencia Escolar; Se habilitó un área de Atención Psicológica de Género; 4 Publicaciones en redes sociales con los temas: “Conversatorio generación de nuevos espacios, plataformas y diálogos para la gestión cultural en tiempo de covid_19mx”; “Estamos convencidos en unirse a la campaña contra la violencia de las mujeres y niñas 25/05/2020 #Día naranja #No más violencia”; “Medidas para evitar la violencia en el hogar durante la cuarentena del covid-19”; “Logro de espacios escolares sin violencia”; Pláticas con los temas: “Valores en familia impartida por la Defensora de Derechos Humanos de Ocoyoacac”, “Como distinguir y tratar las relaciones toxicas, impartida por la CNDH del Estado de México”; y capacitación con el tema: “Violencia en contra de Mujeres y Niñas, Herramientas para la detección, prevención y atención de la violencia de género” (con recurso federal del Programa Fortalecimiento a la Calidad Educativa PROFEXCE ejercicio 2020) en la que participaron estudiantes, personal docente y administrativo; se alcanzó la meta en un 100 por ciento.

Realizar Acciones para la Igualdad de Trato y Oportunidades. Una prioridad para la universidad es contar con una cultura que promueva la equidad de género entre nuestra comunidad, por ello, se programaron y alcanzaron 10 acciones de las cuales se realizaron principalmente acciones como: 3 Pláticas virtuales en materia de difusión y reconocimiento de las prácticas exitosas de igualdad laboral; 4 Difusiones de circulares en el cual se promovieron los ordenamientos jurídicos que rigen al interior de las instancias gubernamentales, incorporando los principios de igualdad sustantiva entre mujeres y hombres, derechos humanos y la no discriminación; 3 Actividades de difusión con la finalidad de promover la igualdad sustantiva entre mujeres y hombres en los procesos de selección de personal y promoción laboral, eliminando cualquier tipo de discriminación, cumpliendo la meta al 100 por ciento.

U N E V T

Universidad Estatal del Valle de Toluca Avance Operativo - Programático y Presupuestal Enero - Diciembre de 2020													
					M E T A S						P R E S U P U E S T O 2 0 2 0		
											(Miles de Pesos)		
FIN	FUN	SF	PP	SP	Pr	DESCRIPCIÓN	UNIDAD DE MEDIDA	PROGRA-MADO	ALCAN-ZADO	AVANCE %	AUTORIZADO ANUAL	EJERCIDO	%
GOBIERNO CAPAZ Y RESPONSABLE													
GOBIERNO													
COORDINACIÓN DE LA POLÍTICA DE GOBIERNO													
01	03	04	01			DESARROLLO DE LA FUNCIÓN PÚBLICA Y ÉTICA EN EL SERVICIO PÚBLICO					925.7	738.7	79.8
01	03	04	01	01	01	FISCALIZACIÓN, CONTROL Y EVALUACIÓN INTERNA DE LA GESTIÓN PÚBLICA					925.7	738.7	79.8
						Realizar Auditorías, con el Propósito de Verificar el Cumplimiento del Marco Normativo que Regula el Funcionamiento de las Dependencias y Organismos Auxiliares del Ejecutivo Estatal y los Ayuntamientos	Auditoria	5	3	60			
						Realizar Evaluaciones Para Determinar el Grado de Eficacia y Eficiencia en los Procesos, así como en el Desempeño Institucional de las Dependencias y Organismos Auxiliares del Ejecutivo Estatal	Evaluación	1	1	100			
						Realizar Inspecciones a Rubros Especificos en las Dependencias, Organismos Auxiliares del Ejecutivo Estatal, y en su caso Ayuntamientos, con el Propósito de Constatar el Cumplimiento del Marco Normativo que lo Regula	Inspección	30	13	43.3			
						Participar en Testificaciones, con el Propósito de Asegurarse que los Actos Administrativos se Realicen Conforme a la Normatividad Vigente	Testificación	5	5	100			
						Participación del Órgano Interno de Control en Reuniones que por Mandato Legal o Disposición Administrativa así lo Requiera	Sesión	24	15	62.5			
SOCIAL													
EDUCACIÓN													
02	05	03	01			EDUCACIÓN SUPERIOR					79,274.7	72,859.8	91.9
02	05	03	01	01	02	EDUCACIÓN SUPERIOR UNIVERSITARIA					79,274.7	72,859.8	91.9
						Coadyuvar a que los Estudiantes Egresen de sus Estudios de Tipo Superior en el Ciclo Escolar	Egresado	280	280	100			
						Atender la Matriculación de Educación Superior para Contribuir en la Disminución de las Divergencias Entre la Oferta y la Demanda Educativa	Estudiante	2,405	1,616	67.2			
						Atender a los Estudiantes de Nuevo Ingreso de Educación Superior para Contribuir en la Disminución de las Divergencias Entre la Oferta y la Demanda Educativa	Estudiante	620	425	68.5			
						Ofertar Nuevos Programas Educativos en Educación Superior para Formar Estudiantes Acorde a las Necesidades de la Región	Programa	1	0	0.0			
						Realizar Acciones de Formación Integral, para Desarrollar Capacidades, Valores y Habilidades Profesionales	Acción	11	11	100			
						Realizar Acciones para Fomentar una Cultura Emprendedora	Acción	4	4	100			
						Acreditar Programas Educativos en Educación Superior para Mejorar la Calidad	Programa	1	0	0.0			
						Lograr Certificaciones en Educación Superior Para Mejorar la Calidad	Documento	2	2	100			
						Coadyuvar a que los Egresados se Titulen	Documento	130	159	122.3			

CUENTA PÚBLICA DEL GOBIERNO, ORGANISMOS AUXILIARES Y AUTÓNOMOS DEL ESTADO DE MÉXICO 2020

FIN	FUN	SF	PP	SP	Pr	DESCRIPCIÓN	M E T A S UNIDAD DE MEDIDA	PROGRA- MADO	ALCAN- ZADO	P R E S U P U E S T O AVANCE %	A U T O R I Z A D O ANUAL	2 0 2 0 EJERCIDO	%
						Capacitar y Actualizar al Personal Docente Para Mejorar la Formación Académica	Docente	102	102	100			
						Evaluar al Personal Docente con la Finalidad de Encontrar Áreas de Oportunidad Para Mejorar su Desempeño	Docente	102	102	100			
						Capacitar al Personal Directivo y Administrativo Para el Fortalecimiento Institucional	Persona	60	60	100			
						Desarrollar Proyectos de Investigación Para Atender las Necesidades de Desarrollo Tecnológico, Económico y Social	Proyecto	12	12	100			
						Realizar la Publicación de Documentos Derivados de la Investigación para su Divulgación	Publicación	3	4	133.3			
02	05	06	01			GESTIÓN DE LAS POLÍTICAS EDUCATIVAS					477.6	389.1	81.5
02	05	06	01	02	04	VINCULACIÓN CON EL SECTOR PRODUCTIVO					477.6	389.1	81.5
						Realizar Acciones de Vinculación y Extensión que Permitan Establecer Lazos de Colaboración con los Sectores Público, Privado y Social	Acción	6	6	100			
						Firmar Convenios con los Sectores Público, Privado y Social para Formalizar los Lazos de Colaboración Institucional	Convenio	11	11	100			
						Atender Estudiantes en Educación Dual Para Desarrollar Aptitudes y Habilidades en Unidades Económicas	Estudiante	75	75	100			
						Impulsar la Internacionalización Entre la Comunidad de la Institución Para Fortalecer la Calidad Educativa	Persona	1	1	100			
						Contactar Egresados en Educación Superior Para Identificar su Situación Profesional	Egresado	170	170	100			
02	05	06	02			MODERNIZACIÓN DE LA EDUCACIÓN					2,909.2	1,557.8	53.5
02	05	06	02	01	01	FORTALECIMIENTO DE LA CALIDAD EDUCATIVA					1,004.3	220.3	21.9
						Impartir el Idioma Inglés a los Estudiantes en Educación Superior para el Desarrollo de Competencias	Estudiante	1,067	1,067	100			
02	05	06	02	01	04	TECNOLOGÍA APLICADA A LA EDUCACIÓN					1,725.4	1,337.5	77.5
						Destinar Equipo de Cómputo al Proceso de Enseñanza-Aprendizaje en Educación Superior Para el Desarrollo de las Habilidades Digitales	Equipo de Cómputo	190	153	80.5			
						Impulsar la Participación de Estudiantes en Procesos de Certificación en el Uso de Tecnologías del Aprendizaje, Conocimiento, Información y Comunicación Para el Desarrollo de Competencias y Habilidades	Estudiante	150	150	100			
02	05	06	02	01	05	CONVIVENCIA ESCOLAR SIN VIOLENCIA					179.5	0.0	
						Realizar Acciones para la Prevención de la Violencia Escolar en Educación Superior	Acción	10	10	100			
						Realizar Acciones para la Igualdad de Trato y Oportunidades	Acción	10	10	100			
						GOBIERNO CAPAZ Y RESPONSABLE							
						OTROS NO CLASIFICADOS EN FUNCIONES ANTERIORES							
04	04	01	01			PREVISIÓN PARA EL PAGO DE ADEUDOS DE EJERCICIOS FISCALES ANTERIORES							
04	04	01	01	01	01	PASIVOS DERIVADOS DE EROGACIONES DEVENGADAS Y PENDIENTES DE EJERCICIOS ANTERIORES					2,307.5	2,307.5	100.0
						Registro de Pagos de Adeudos de Ejercicios Fiscales Anteriores	Documento	1	1	100			
T O T A L											85,894.7	77,852.9	90.6
											=====	=====	

ANEXOS ESTABLECIDOS EN DIFERENTES ORDENAMIENTOS

Relación de Bienes Inmuebles que Componen el Patrimonio
Cuenta Pública 2020
(Miles de Pesos)

Ente Público: Universidad Estatal del Valle de Toluca

Código	Descripción de Bienes Inmuebles	* Valor en Libros
	Terrenos	398.4
	Edificios	140,550.1
	Construcciones en Proceso	19,053.6
	TOTAL	160,002.1

Relación de Bienes Muebles que Componen el Patrimonio
Cuenta Pública 2020
(Miles de Pesos)

Ente Público: Universidad Estatal del Valle de Toluca

Código	Descripción de Bienes Muebles	Valor en Libros
	Mobiliario y Equipo de Administración	23,064.2
	Mobiliario y Equipo Educativo y Recreativo	229.5
	Equipo Instrumental Médico y de Laboratorio	19,901.3
	Vehículos y Equipo de Transporte	3,355.2
	Maquinaria Otros Equipos y Herramientas	2,661.2
	Otros Bienes Muebles	140.5
	T O T A L	49,351.9

Universidad Estatal del Valle de Toluca
Cuenta Pública 2020
Relación de Cuentas Bancarias Productivas Específicas

Fondo, Programa o Convenio	Datos de la Cuenta Bancaria	
	Institución Bancaria	Número de Cuentas *
GENERAL	BANORTE	442
RECURSOS FEDERALES	BANORTE	763
PROGRAMA PARA EL MEJORAMIENTO DEL PROFESORADO	BANORTE	437
PROGRAMA DE FORTALECIMIENTO A LA EXCENCIA EDUCATIVA	BANORTE	971
FONDO DE APORTACIONES MULTIPLES 2020	BANORTE	586

FORMATOS PARA EL CUMPLIMIENTO
DE LA LEY DE DISCIPLINA FINANCIERA
DE LAS ENTIDADES FEDERATIVAS
Y LOS MUNICIPIOS

U N E V T

Universidad Estatal del Valle de Toluca Estado de Situación Financiera Detallado - LDF Al 31 de Diciembre de 2020 y 2019 (CIFRAS EN MILES DE PESOS)					
Concepto	2020	2019	Concepto	2020	2019
ACTIVO			PASIVO		
Activo Circulante			Pasivo Circulante		
a. Efectivo y Equivalentes (a=a1+a2+a3+a4+a5+a6+a7)	36.5	652.4	a. Cuentas por Pagar a Corto Plazo (a=a1+a2+a3+a4+a5+a6+a7+a8+a9)	7,724.6	2,644.6
a1) Efectivo			a1) Servicios Personales por Pagar a Corto Plazo		
a2) Bancos/Tesorería	36.5	652.4	a2) Proveedores por Pagar a Corto Plazo	65.5	1,621.5
a3) Bancos/Dependencias y Otros			a3) Contratistas por Obras Públicas por Pagar a Corto Plazo	7,178.8	0.1
a4) Inversiones Temporales (Hasta 3 meses)			a4) Participaciones y Aportaciones por Pagar a Corto Plazo		
a5) Fondos con Afectación Específica			a5) Transferencias Otorgadas por Pagar a Corto Plazo		
a6) Depósitos de Fondos de Terceros en Garantía y/o Administración			a6) Intereses, Comisiones y Otros Gastos de la Deuda Pública por Pagar a Corto Plazo		
a7) Otros Efectivos y Equivalentes			a7) Retenciones y Contribuciones por Pagar a Corto Plazo	192.9	419.6
b. Derechos a Recibir Efectivo o Equivalentes (b=b1+b2+b3+b4+b5+b6+b7)	7,691.1	2,372.8	a8) Devoluciones de la Ley de Ingresos por Pagar a Corto Plazo		
b1) Inversiones Financieras de Corto Plazo	7,691.0	2,351.8	a9) Otras Cuentas por Pagar a Corto Plazo	287.3	603.4
b2) Cuentas por Cobrar a Corto Plazo			b. Documentos por Pagar a Corto Plazo (b=b1+b2+b3)		
b3) Deudores Diversos por Cobrar a Corto Plazo	0.1	21.0	b1) Documentos Comerciales por Pagar a Corto Plazo		
b4) Ingresos por Recuperar a Corto Plazo			b2) Documentos con Contratistas por Obras Públicas por Pagar a Corto Plazo		
b5) Deudores por Anticipos de la Tesorería a Corto Plazo			b3) Otros Documentos por Pagar a Corto Plazo		
b6) Préstamos Otorgados a Corto Plazo			c. Porción a Corto Plazo de la Deuda Pública a Largo Plazo (c=c1+c2)		
b7) Otros Derechos a Recibir Efectivo o Equivalentes a Corto Plazo			c1) Porción a Corto Plazo de la Deuda Pública		
c. Derechos a Recibir Bienes o Servicios (c=c1+c2+c3+c4+c5)	0.0	0.0	c2) Porción a Corto Plazo de Arrendamiento Financiero	0.0	0.0
c1) Anticipo a Proveedores por Adquisición de Bienes y Prestación de Servicios a Corto Plazo			d. Títulos y Valores a Corto Plazo		
c2) Anticipo a Proveedores por Adquisición de Bienes Inmuebles y Muebles a Corto Plazo			e. Pasivos Diferidos a Corto Plazo (e=e1+e2+e3)		
c3) Anticipo a Proveedores por Adquisición de Bienes Intangibles a Corto Plazo			e1) Ingresos Cobrados por Adelantado a Corto Plazo		
c4) Anticipo a Contratistas por Obras Públicas a Corto Plazo			e2) Intereses Cobrados por Adelantado a Corto Plazo		
c5) Otros Derechos a Recibir Bienes o Servicios a Corto Plazo			e3) Otros Pasivos Diferidos a Corto Plazo		
d. Inventarios (d=d1+d2+d3+d4+d5)	0.0	0.0	f. Fondos y Bienes de Terceros en Garantía y/o Administración a Corto Plazo (f=f1+f2+f3+f4+f5+f6)	0.0	0.0
d1) Inventario de Mercancías para Venta			f1) Fondos en Garantía a Corto Plazo		
d2) Inventario de Mercancías Terminadas			f2) Fondos en Administración a Corto Plazo		
d3) Inventario de Mercancías en Proceso de Elaboración			f3) Fondos Contingentes a Corto Plazo		
d4) Inventario de Materias Primas, Materiales y Suministros para Producción			f4) Fondos de Fideicomisos, Mandatos y Contratos Análogos a Corto Plazo		
d5) Bienes en Tránsito			f5) Otros Fondos de Terceros en Garantía y/o Administración a Corto Plazo		
e. Almacenes			f6) Valores y Bienes en Garantía a Corto Plazo		
f. Estimación por Pérdida o Deterioro de Activos Circulantes (f=f1+f2)	0.0	0.0	g. Provisiones a Corto Plazo (g=g1+g2+g3)	0.0	0.0
f1) Estimaciones para Cuentas Incobrables por Derechos a Recibir Efectivo o Equivalentes			g1) Provisión para Demandas y Juicios a Corto Plazo		
f2) Estimación por Deterioro de Inventarios			g2) Provisión para Contingencias a Corto Plazo		
g. Otros Activos Circulantes (g=g1+g2+g3+g4)	0.0	0.0	g3) Otras Provisiones a Corto Plazo	0.0	0.0
g1) Valores en Garantía			h. Otros Pasivos a Corto Plazo (h=h1+h2+h3)		
g2) Bienes en Garantía (excluye depósitos de fondos)			h1) Ingresos por Clasificar		
g3) Bienes Derivados de Embargos, Decomisos, Aseguramientos y Dación en Pago			h2) Recaudación por Participar		
g4) Adquisición con Fondos de Terceros			h3) Otros Pasivos Circulantes		
IA. Total de Activos Circulantes (IA = a + b + c + d + e + f + g)	7,727.6	3,025.2	IIA. Total de Pasivos Circulantes (IIA = a + b + c + d + e + f + g + h)	7,724.6	2,644.6
Activo No Circulante			Pasivo No Circulante		
a. Inversiones Financieras a Largo Plazo			a. Cuentas por Pagar a Largo Plazo		
b. Derechos a Recibir Efectivo o Equivalentes a Largo Plazo			b. Documentos por Pagar a Largo Plazo		
c. Bienes Inmuebles, Infraestructura y Construcciones en Proceso	160,002.1	134,765.8	c. Deuda Pública a Largo Plazo		
d. Bienes Muebles	49,351.9	48,421.0	d. Pasivos Diferidos a Largo Plazo		
e. Activos Intangibles			e. Fondos y Bienes de Terceros en Garantía y/o en Administración a Largo Plazo		
f. Depreciación, Deterioro y Amortización Acumulada de Bienes	-40,201.9	-32,953.4	f. Provisiones a Largo Plazo		
g. Activos Diferidos			IIIB. Total de Pasivos No Circulantes (IIIB = a + b + c + d + e + f)	0.0	0.0
h. Estimación por Pérdida o Deterioro de Activos no Circulantes			II. Total del Pasivo (II = IIA + IIIB)	7,724.6	2,644.6
i. Otros Activos no Circulantes			HACIENDA PÚBLICA/PATRIMONIO		
IB. Total de Activos No Circulantes (IB = a + b + c + d + e + f + g + h + i)	169,152.1	150,233.4	IIIA. Hacienda Pública/Patrimonio Contribuido (IIIA = a + b + c)	6,187.5	
I. Total del Activo (I = IA + IB)	176,879.7	153,258.6	a. Aportaciones	6,187.5	
			b. Donaciones de Capital		
			c. Actualización de la Hacienda Pública/Patrimonio		
			IIIB. Hacienda Pública/Patrimonio Generado (IIIB = a + b + c + d + e)	162,967.7	150,614.0
			a. Resultados del Ejercicio (Ahorro/ Desahorro)	12,353.7	1,893.3
			b. Resultados de Ejercicios Anteriores	150,614.0	148,720.7
			c. Revalúos		
			d. Reservas		
			e. Rectificaciones de Resultados de Ejercicios Anteriores		
			IIIC. Exceso o Insuficiencia en la Actualización de la Hacienda Pública/Patrimonio (IIIC=a+b)	0.0	0.0
			a. Resultado por Posición Monetaria		
			b. Resultado por Tenencia de Activos no Monetarios		
			III. Total Hacienda Pública/Patrimonio (III = IIIA + IIIB + IIIC)	169,155.2	150,614.0
			IV. Total del Pasivo y Hacienda Pública/Patrimonio (IV = II + III)	176,879.7	153,258.6

CUENTA PÚBLICA DEL GOBIERNO, ORGANISMOS AUXILIARES Y AUTÓNOMOS DEL ESTADO DE MÉXICO 2020

Universidad Estatal del Valle de Toluca Informe Analítico de la Deuda Pública y Otros Pasivos - LDF Al 31 de Diciembre de 2019 y 2020							
Denominación de la Deuda Pública y Otros Pasivos (c)	Saldo al 31 de Diciembre de 2019 (d)	Disposiciones del Período (e)	Amortizaciones del Período (f)	Revaluaciones, Reclasificaciones y Otros Ajustes (g)	Saldo Final del Período (h) h=d+e-f+g	Pago de Intereses del Período (i)	Pago de Comisiones y demás Costos Asociados Durante el Período (j)
1. Deuda Pública (1=A+B)	0.0	0.0	0.0	0.0	0.0	0.0	
A. Corto Plazo (A=a1+a2+a3)	0.0	0.0	0.0	0.0	0.0	0.0	
a1) Instituciones de Crédito							
a2) Títulos y Valores							
a3) Arrendamientos Financieros							
B. Largo Plazo (B=b1+b2+b3)	0.0	0.0	0.0	0.0	0.0	0.0	
b1) Instituciones de Crédito							
b2) Títulos y Valores							
b3) Arrendamientos Financieros							
2. Otros Pasivos	2,644.6				7,724.5		
3. Total de la Deuda Pública y Otros Pasivos (3=1+2)	2,644.6	0.0	0.0	0.0	7,724.5		
4. Deuda Contingente 1 (Informativo)	0.0	0.0	0.0	0.0	0.0		
A. Deuda Contingente 1							
B. Deuda Contingente 2							
C. Deuda Contingente XX							
5. Valor de Instrumentos Bono Cupón Cero 2 (Informativo)	0.0	0.0	0.0	0.0	0.0		
A. Instrumento Bono Cupón Cero 1							
B. Instrumento Bono Cupón Cero 2							
C. Instrumento Bono Cupón Cero XX							

1 Se refiere a cualquier Financiamiento sin fuente o garantía de pago definida, que sea asumida de manera solidaria o subsidiaria por las Entidades Federativas con sus Municipios, organismos descentralizados y empresas de participación estatal mayoritaria y fideicomisos, locales o municipales, y por los Municipios con sus respectivos organismos descentralizados y empresas de participación municipal mayoritaria.

2 Se refiere al valor del Bono Cupón Cero que respalda el pago de los créditos asociados al mismo (Activo).

Obligaciones a Corto Plazo (k)	Monto Contratado (l)	Plazo Pactado (m)	Tasa de Interés (n)	Comisiones y Costos Relacionados (o)	Tasa Efectiva (p)
6. Obligaciones a Corto Plazo (Informativo)					
A. Crédito 1					
B. Crédito 2					
C. Crédito XX					

U N E V T

Universidad Estatal del Valle de Toluca Informe Analítico de Obligaciones Diferentes de Financiamientos Al 31 de Diciembre de 2020 (Miles de Pesos)										
Denominación de las Obligaciones Diferentes de Financiamiento (c)	Fecha del Contrato (d)	Fecha de Inicio de Operación del Proyecto (e)	Fecha de Vencimiento (f)	Monto de la Inversión Pactado (g)	Plazo Pactado (h)	Monto Promedio Mensual del Pago de la Contraprestación (i)	Monto Promedio Mensual del Pago de la Contraprestación Correspondiente al Pago de Inversión (j)	Monto Pagado de la Inversión al XX de XXXX de 20XN (k)	Monto Pagado de la Inversión Actualizado al XX de XXXX de 20XN (l)	Saldo Pendiente por Pagar de la Inversión al XX de XXXX de 20XN (m = g - l)
A. Asociaciones Público Privadas (APP's) (A=a+b+c+d)				0.0		0.0	0.0			0.0
a) APP 1										0.0
b) APP 2										0.0
c) APP 3										0.0
d) APP XX										0.0
B. Otros Instrumentos (B=a+b+c+d)				0.0		0.0	0.0			0.0
a) Otro Instrumento 1										0.0
b) Otro Instrumento 2										0.0
c) Otro Instrumento 3										0.0
d) Otro Instrumento XX										0.0
C. Total de Obligaciones Diferentes de Financiamiento (C=A+B)				0.0		0.0	0.0			0.0

CUENTA PÚBLICA DEL GOBIERNO, ORGANISMOS AUXILIARES Y AUTÓNOMOS DEL ESTADO DE MÉXICO 2020

Universidad Estatal del Valle de Toluca
Balance Presupuestario
Del 1 de Enero al 31 de Diciembre de 2020
(Miles de Pesos)

Concepto	Estimado / Aprobado	Devengado	Recaudado / Pagado
A. Ingresos Totales (A = A1+A2+A3)	81,789.0	84,257.1	84,257.1
A1. Ingresos de Libre Disposición	62,740.2	56,431.1	56,431.1
A2. Transferencias Federales Etiquetadas	19,048.8	19,048.8	19,048.8
A3. Financiamiento Neto		8,777.2	8,777.2
B. Egresos Presupuestarios¹ (B = B1+B2)	81,789.0	77,852.9	70,674.3
B1. Gasto No Etiquetado (sin incluir Amortización de la Deuda Pública)	62,740.2	58,804.1	58,804.1
B2. Gasto Etiquetado (sin incluir Amortización de la Deuda Pública)	19,048.8	19,048.8	11,870.2
C. Remanentes del Ejercicio Anterior (C = C1 + C2)	0.0	0.0	0.0
C1. Remanentes de Ingresos de Libre Disposición Aplicados en el Periodo			
C2. Remanentes de Transferencias Federales Etiquetadas Aplicados en el Periodo			
I. Balance Presupuestario (I = A - B + C)	0.0	6,404.2	13,582.8
II. Balance Presupuestario sin Financiamiento Neto (II = I - A3)	0.0	-2,373.0	4,805.6
III. Balance Presupuestario sin Financiamiento Neto y sin Remanentes del Ejercicio Anterior (III= II - C)	0.0	-2,373.0	4,805.6

Concepto	Aprobado	Devengado	Pagado
E. Intereses, Comisiones y Gastos de la Deuda (E = E1+E2)	0.0	0.0	0.0
E1. Intereses, Comisiones y Gastos de la Deuda con Gasto No Etiquetado			
E2. Intereses, Comisiones y Gastos de la Deuda con Gasto Etiquetado			
IV. Balance Primario (IV = III + E)	0.0	-2,373.0	4,805.6

Concepto	Estimado/ Aprobado	Devengado	Recaudado / Pagado
F. Financiamiento (F = F1 + F2)	0.0	0.0	0.0
F1. Financiamiento con Fuente de Pago de Ingresos de Libre Disposición			
F2. Financiamiento con Fuente de Pago de Transferencias Federales Etiquetadas			
G. Amortización de la Deuda (G = G1 + G2)	0.0	0.0	0.0
G1. Amortización de la Deuda Pública con Gasto No Etiquetado			
G2. Amortización de la Deuda Pública con Gasto Etiquetado			
A3. Financiamiento Neto (A3 = F - G)	0.0	0.0	0.0

Concepto	Estimado/ Aprobado	Devengado	Recaudado / Pagado
A1. Ingresos de Libre Disposición	62,740.2	56,431.1	56,431.1
A3.1 Financiamiento Neto con Fuente de Pago de Ingresos de Libre Disposición (A3.1 = F1 - G1)	0.0	8,777.2	8,777.1
F1. Financiamiento con Fuente de Pago de Ingresos de Libre Disposición		8,777.2	8,777.1
G1. Amortización de la Deuda Pública con Gasto No Etiquetado			
B1. Gasto No Etiquetado (sin incluir Amortización de la Deuda Pública)	62,740.2	58,804.1	58,804.1
C1. Remanentes de Ingresos de Libre Disposición Aplicados en el Periodo			
V. Balance Presupuestario de Recursos Disponibles (V = A1 + A3.1 - B1 + C1)	0.0	6,404.2	6,404.1
VI. Balance Presupuestario de Recursos Disponibles sin Financiamiento Neto (VI = V - A3.1)	0.0	-2,373.0	-2,373.0

Concepto	Estimado/ Aprobado	Devengado	Recaudado / Pagado
A2. Transferencias Federales Etiquetadas	19,048.8	19,048.8	19,048.8
A3.2 Financiamiento Neto con Fuente de Pago de Transferencias Federales Etiquetadas (A3.2 = F2 - G2)	0.0	0.0	0.0
F2. Financiamiento con Fuente de Pago de Transferencias Federales Etiquetadas			
G2. Amortización de la Deuda Pública con Gasto Etiquetado			
B2. Gasto Etiquetado (sin incluir Amortización de la Deuda Pública)	19,048.8	19,048.8	11,870.2
C2. Remanentes de Transferencias Federales Etiquetadas Aplicados en el Periodo			
VII. Balance Presupuestario de Recursos Etiquetados (VII = A2 + A3.2 - B2 + C2)	0.0	0.0	7,178.6
VIII. Balance Presupuestario de Recursos Etiquetados sin Financiamiento Neto (VIII = VII - A3.2)	0.0	0.0	7,178.6

U N E V T

Universidad Estatal del Valle de Toluca Estado Analítico de Ingresos Detallado - LDF Del 1 de Enero al 31 de Diciembre de 2020 (Miles de Pesos)						
Concepto	Ingreso					Diferencia
	Estimado	Ampliaciones/ (Reducciones)	Modificado	Devengado	Recaudado	
Ingresos de Libre Disposición						
A. Impuestos			0.0			0.0
B. Cuotas y Aportaciones de Seguridad Social			0.0			0.0
C. Contribuciones de Mejoras			0.0			0.0
D. Derechos			0.0			0.0
E. Productos			0.0	338.7	338.7	-338.7
F. Aprovechamientos			0.0			0.0
G. Ingresos por Ventas de Bienes y Servicios	18,148.8	-18,148.8	0.0	195.3	195.3	-195.3
H. Participaciones (H=h1+h2+h3+h4+h5+h6+h7+h8+h9+h10+h11)	0.0	0.0	0.0	0.0	0.0	0.0
h1) Fondo General de Participaciones			0.0			0.0
h2) Fondo de Fomento Municipal			0.0			0.0
h3) Fondo de Fiscalización y Recaudación			0.0			0.0
h4) Fondo de Compensación			0.0			0.0
h5) Fondo de Extracción de Hidrocarburos			0.0			0.0
h6) Impuesto Especial Sobre Producción y Servicios			0.0			0.0
h7) 0.136% de la Recaudación Federal Participable			0.0			0.0
h8) 3.17% Sobre Extracción de Petróleo			0.0			0.0
h9) Gasolinas y Diésel			0.0			0.0
h10) Fondo del Impuesto Sobre la Renta			0.0			0.0
h11) Fondo de Estabilización de los Ingresos de las Entidades Federativas			0.0			0.0
I. Incentivos Derivados de la Colaboración Fiscal (I=i1+i2+i3+i4+i5)	0.0	0.0	0.0	0.0	0.0	0.0
i1) Tenencia o Uso de Vehículos			0.0			0.0
i2) Fondo de Compensación ISAN			0.0			0.0
i3) Impuesto Sobre Automóviles Nuevos			0.0			0.0
i4) Fondo de Compensación de Repecos-Intermedios			0.0			0.0
i5) Otros Incentivos Económicos			0.0			0.0
J. Transferencias	44,591.4	18,557.2	63,148.6	55,897.1	55,897.1	7,251.5
K. Convenios	0.0	0.0	0.0	0.0	0.0	0.0
k1) Otros Convenios y Subsidios			0.0			0.0
L. Otros Ingresos de Libre Disposición (L=l1+l2)	0.0	0.0	0.0	0.0	0.0	0.0
l1) Participaciones en Ingresos Locales			0.0			0.0
l2) Otros Ingresos de Libre Disposición			0.0			0.0
I. Total de Ingresos de Libre Disposición (I=A+B+C+D+E+F+G+H+I+J+K+L)	62,740.2	408.4	63,148.6	56,431.1	56,431.1	6,717.5
Ingresos Excedentes de Ingresos de Libre Disposición			0.0			0.0
Transferencias Federales Etiquetadas			0.0			0.0
A. Aportaciones (A=a1+a2+a3+a4+a5+a6+a7+a8)	19,048.8	0.0	19,048.8	19,048.8	19,048.8	0.0
a1) Fondo de Aportaciones para la Nómina Educativa y Gasto Operativo			0.0			0.0
a2) Fondo de Aportaciones para los Servicios de Salud			0.0			0.0
a3) Fondo de Aportaciones para la Infraestructura Social			0.0			0.0
a4) Fondo de Aportaciones para el Fortalecimiento de los Municipios y de las Demarcaciones Territoriales del Distrito Federal			0.0			0.0
a5) Fondo de Aportaciones Múltiples	19,048.8		19,048.8	19,048.8	19,048.8	0.0
a6) Fondo de Aportaciones para la Educación Tecnológica y de Adultos			0.0			0.0
a7) Fondo de Aportaciones para la Seguridad Pública de los Estados y del Distrito Federal			0.0			0.0
a8) Fondo de Aportaciones para el Fortalecimiento de las Entidades Federativas			0.0			0.0
B. Convenios (B=b1+b2+b3+b4)	0.0	0.0	0.0	0.0	0.0	0.0
b1) Convenios de Protección Social en Salud			0.0			0.0
b2) Convenios de Descentralización			0.0			0.0
b3) Convenios de Reasignación			0.0			0.0
b4) Otros Convenios y Subsidios			0.0			0.0
C. Fondos Distintos de Aportaciones (C=c1+c2)	0.0	0.0	0.0	0.0	0.0	0.0
c1) Fondo para Entidades Federativas y Municipios Productores de Hidrocarburos			0.0			0.0
c2) Fondo Minero			0.0			0.0
D. Transferencias, Subsidios y Subvenciones, y Pensiones y Jubilaciones			0.0			0.0
E. Otras Transferencias Federales Etiquetadas			0.0			0.0
II. Total de Transferencias Federales Etiquetadas (II = A + B + C + D + E)	19,048.8	0.0	19,048.8	19,048.8	19,048.8	0.0
III. Ingresos Derivados de Financiamientos (III = A)	0.0	3,697.3	3,697.3	8,777.2	8,777.2	-5,079.9
A. Ingresos Derivados de Financiamientos		3,697.3	3,697.3	8,777.2	8,777.2	-5,079.9
IV. Total de Ingresos (IV = I + II + III)	81,789.0	4,105.7	85,894.7	84,257.1	84,257.1	1,637.6
Datos Informativos						
1. Ingresos Derivados de Financiamientos con Fuente de Pago de Ingresos de Libre Disposición			0.0			0.0
2. Ingresos Derivados de Financiamientos con Fuente de Pago de Transferencias Federales Etiquetadas			0.0			0.0
3. Ingresos Derivados de Financiamientos (3 = 1 + 2)	0.0	0.0	0.0	0.0	0.0	0.0

CUENTA PÚBLICA DEL GOBIERNO, ORGANISMOS AUXILIARES Y AUTÓNOMOS DEL ESTADO DE MÉXICO 2020

Universidad Estatal del Valle de Toluca Estado Analítico del Ejercicio del Presupuesto de Egresos Detallado Clasificación por Objeto del Gasto (Capítulo y Concepto) Del 1 de Enero al 31 de Diciembre de 2020 (Miles de Pesos)						
Concepto	Egresos					Subejercicio
	Aprobado	Ampliaciones/ (Reducciones)	Modificado	Devengado	Pagado	
I. Gasto No Etiquetado (I=A+B+C+D+E+F+G+H+I)	62,740.2	4,105.7	66,845.9	58,804.1	58,804.1	8,041.8
A. Servicios Personales (A=a1+a2+a3+a4+a5+a6+a7)	41,696.6	1,316.9	43,013.5	38,912.2	38,912.2	4,101.3
a1) Remuneraciones al Personal de Carácter Permanente	25,285.1	1,770.1	27,055.2	23,898.9	23,898.9	3,156.3
a2) Remuneraciones al Personal de Carácter Transitorio			0.0			0.0
a3) Remuneraciones Adicionales y Especiales	7,827.1	-206.7	7,620.4	7,167.6	7,167.6	452.8
a4) Seguridad Social	6,244.1	-259.8	5,984.3	5,636.0	5,636.0	348.3
a5) Otras Prestaciones Sociales y Económicas	2,340.3	13.3	2,353.6	2,209.7	2,209.7	143.9
a6) Previsiones			0.0			0.0
a7) Pago de Estímulos a Servidores Públicos			0.0			0.0
B. Materiales y Suministros (B=b1+b2+b3+b4+b5+b6+b7+b8+b9)	6,946.6	0.0	6,946.6	5,440.1	5,440.1	1,506.5
b1) Materiales de Administración, Emisión de Documentos y Artículos Oficiales	2,615.6	-111.1	2,504.5	2,208.6	2,208.6	295.9
b2) Alimentos y Utensilios	268.4	-228.4	40.0	20.6	20.6	19.4
b3) Materias Primas y Materiales de Producción y Comercialización			0.0			0.0
b4) Materiales y Artículos de Construcción y de Reparación	1,659.4	-594.8	1,064.6	842.2	842.2	222.4
b5) Productos Químicos, Farmacéuticos y de Laboratorio	1,205.4	828.0	2,033.4	1,775.2	1,775.2	258.2
b6) Combustibles, Lubricantes y Aditivos	417.5		417.5	165.8	165.8	251.7
b7) Vestuario, Blancos, Prendas de Protección y Artículos Deportivos	17.3	166.7	184.0	166.7	166.7	17.3
b8) Materiales y Suministros Para Seguridad			0.0			0.0
b9) Herramientas, Refacciones y Accesorios Menores	763.0	-60.4	702.6	261.0	261.0	441.6
C. Servicios Generales (C=c1+c2+c3+c4+c5+c6+c7+c8+c9)	10,701.6	290.3	10,991.9	10,659.6	10,659.6	332.3
c1) Servicios Básicos	1,429.0	-233.8	1,195.2	1,028.2	1,028.2	167.0
c2) Servicios de Arrendamiento			0.0			0.0
c3) Servicios Profesionales, Científicos, Técnicos y Otros Servicios	3,013.7	242.6	3,256.3	3,205.8	3,205.8	50.5
c4) Servicios Financieros, Bancarios y Comerciales	334.5		372.3	701.8	701.8	5.0
c5) Servicios de Instalación, Reparación, Mantenimiento y Conservación	3,695.5	936.7	4,632.2	4,620.5	4,620.5	11.7
c6) Servicios de Comunicación Social y Publicidad	44.9	9.9	54.8	54.9	54.9	-0.1
c7) Servicios de Traslado y Viáticos			0.0			0.0
c8) Servicios Oficiales	74.3	-72.4	1.9	1.9	1.9	0.0
c9) Otros Servicios Generales	2,109.7	-965.0	1,144.7	1,046.5	1,046.5	98.2
D. Transferencias, Asignaciones, Subsidios y Otras Ayudas (D=d1+d2+d3+d4+d5+d6+d7+d8+d9)	1,329.0	191.0	1,520.0	254.4	254.4	1,265.6
d1) Transferencias Internas y Asignaciones al Sector Público			0.0			0.0
d2) Transferencias al Resto del Sector Público			0.0			0.0
d3) Subsidios y Subvenciones	126.6	23.5	150.1	29.9	29.9	120.2
d4) Ayudas Sociales	1,202.4	167.5	1,369.9	224.5	224.5	1,145.4
d5) Pensiones y Jubilaciones			0.0			0.0
d6) Transferencias a Fideicomisos, Mandatos y Otros Análogos			0.0			0.0
d7) Transferencias a la Seguridad Social			0.0			0.0
d8) Donativos			0.0			0.0
d9) Transferencias al Exterior			0.0			0.0
E. Bienes Muebles, Inmuebles e Intangibles (E=e1+e2+e3+e4+e5+e6+e7+e8+e9)	2,066.4	0.0	2,066.4	1,230.3	1,230.3	836.1
e1) Mobiliario y Equipo de Administración	2,066.4	-479.9	1,586.5	750.4	750.4	836.1
e2) Mobiliario y Equipo Educativo y Recreativo		95.9	95.9	95.9	95.9	0.0
e3) Equipo e Instrumental Médico y de Laboratorio			0.0			0.0
e4) Vehículos y Equipo de Transporte		252.9	252.9	252.9	252.9	0.0
e5) Equipo de Defensa y Seguridad			0.0			0.0
e6) Maquinaria, Otros Equipos y Herramientas			0.0			0.0
e7) Activos Biológicos			0.0			0.0
e8) Bienes Inmuebles		131.1	131.1	131.1	131.1	0.0
e9) Activos Intangibles			0.0			0.0
F. Inversión Pública (F=f1+f2+f3)	0.0	0.0	0.0	0.0	0.0	0.0
f1) Obra Pública en Bienes de Dominio Público			0.0			0.0
f2) Obra Pública en Bienes Propios			0.0			0.0
f3) Proyectos Productivos y Acciones de Fomento			0.0			0.0
G. Inversiones Financieras y Otras Provisiones (G=g1+g2+g3+g4+g5+g6+g7)	0.0	0.0	0.0	0.0	0.0	0.0
g1) Inversiones Para el Fomento de Actividades Productivas			0.0			0.0
g2) Acciones y Participaciones de Capital			0.0			0.0
g3) Compra de Títulos y Valores			0.0			0.0
g4) Concesión de Préstamos			0.0			0.0
g5) Inversiones en Fideicomisos, Mandatos y Otros Análogos			0.0			0.0
Fideicomiso de Desastres Naturales (Informativo)			0.0			0.0
g6) Otras Inversiones Financieras			0.0			0.0
g7) Provisiones para Contingencias y Otras Erogaciones Especiales			0.0			0.0
H. Participaciones y Aportaciones (H=h1+h2+h3)	0.0	0.0	0.0	0.0	0.0	0.0
h1) Participaciones			0.0			0.0
h2) Aportaciones			0.0			0.0
h3) Convenios			0.0			0.0
I. Deuda Pública (I=i1+i2+i3+i4+i5+i6+i7)	0.0	2,307.5	2,307.5	2,307.5	2,307.5	0.0
i1) Amortización de la Deuda Pública			0.0			0.0
i2) Intereses de la Deuda Pública			0.0			0.0
i3) Comisiones de la Deuda Pública			0.0			0.0
i4) Gastos de la Deuda Pública			0.0			0.0
i5) Costo por Coberturas			0.0			0.0
i6) Apoyos Financieros			0.0			0.0
I7) Adeudos de Ejercicios Fiscales Anteriores (ADEFAS)		2,307.5	2,307.5	2,307.5	2,307.5	0.0

U N E V T

Concepto	Egresos					Subejercicio
	Aprobado	Ampliaciones/ (Reducciones)	Modificado	Devengado	Pagado	
II. Gasto Etiquetado (II=A+B+C+D+E+F+G+H+I)	19,048.8	0.0	19,048.8	19,048.8	11,870.2	0.0
A. Servicios Personales (A=a1+a2+a3+a4+a5+a6+a7)	0.0	0.0	0.0	0.0	0.0	0.0
a1) Remuneraciones al Personal de Carácter Permanente			0.0			0.0
a2) Remuneraciones al Personal de Carácter Transitorio			0.0			0.0
a3) Remuneraciones Adicionales y Especiales			0.0			0.0
a4) Seguridad Social			0.0			0.0
a5) Otras Prestaciones Sociales y Económicas			0.0			0.0
a6) Previsiones			0.0			0.0
a7) Pago de Estímulos a Servidores Públicos			0.0			0.0
B. Materiales y Suministros (B=b1+b2+b3+b4+b5+b6+b7+b8+b9)	0.0	0.0	0.0	0.0	0.0	0.0
b1) Materiales de Administración, Emisión de Documentos y Artículos Oficiales			0.0			0.0
b2) Alimentos y Utensilios			0.0			0.0
b3) Materias Primas y Materiales de Producción y Comercialización			0.0			0.0
b4) Materiales y Artículos de Construcción y de Reparación			0.0			0.0
b5) Productos Químicos, Farmacéuticos y de Laboratorio			0.0			0.0
b6) Combustibles, Lubricantes y Aditivos			0.0			0.0
b7) Vestuario, Blancos, Prendas de Protección y Artículos Deportivos			0.0			0.0
b8) Materiales y Suministros Para Seguridad			0.0			0.0
b9) Herramientas, Refacciones y Accesorios Menores			0.0			0.0
C. Servicios Generales (C=c1+c2+c3+c4+c5+c6+c7+c8+c9)	0.0	0.0	0.0	0.0	0.0	0.0
c1) Servicios Básicos			0.0			0.0
c2) Servicios de Arrendamiento			0.0			0.0
c3) Servicios Profesionales, Científicos, Técnicos y Otros Servicios			0.0			0.0
c4) Servicios Financieros, Bancarios y Comerciales			0.0			0.0
c5) Servicios de Instalación, Reparación, Mantenimiento y Conservación			0.0			0.0
c6) Servicios de Comunicación Social y Publicidad			0.0			0.0
c7) Servicios de Traslado y Viáticos			0.0			0.0
c8) Servicios Oficiales			0.0			0.0
c9) Otros Servicios Generales			0.0			0.0
D. Transferencias, Asignaciones, Subsidios y Otras Ayudas (D=d1+d2+d3+d4+d5+d6+d7+d8+d9)	0.0	0.0	0.0	0.0	0.0	0.0
d1) Transferencias Internas y Asignaciones al Sector Público			0.0			0.0
d2) Transferencias al Resto del Sector Público			0.0			0.0
d3) Subsidios y Subvenciones			0.0			0.0
d4) Ayudas Sociales			0.0			0.0
d5) Pensiones y Jubilaciones			0.0			0.0
d6) Transferencias a Fideicomisos, Mandatos y Otros Análogos			0.0			0.0
d7) Transferencias a la Seguridad Social			0.0			0.0
d8) Donativos			0.0			0.0
d9) Transferencias al Exterior			0.0			0.0
E. Bienes Muebles, Inmuebles e Intangibles (E=e1+e2+e3+e4+e5+e6+e7+e8+e9)	0.0	0.0	0.0	0.0	0.0	0.0
e1) Mobiliario y Equipo de Administración			0.0			0.0
e2) Mobiliario y Equipo Educativo y Recreativo			0.0			0.0
e3) Equipo e Instrumental Médico y de Laboratorio			0.0			0.0
e4) Vehículos y Equipo de Transporte			0.0			0.0
e5) Equipo de Defensa y Seguridad			0.0			0.0
e6) Maquinaria, Otros Equipos y Herramientas			0.0			0.0
e7) Activos Biológicos			0.0			0.0
e8) Bienes Inmuebles			0.0			0.0
e9) Activos Intangibles			0.0			0.0
F. Inversión Pública (F=f1+f2+f3)	19,048.8	0.0	19,048.8	19,048.8	11,870.2	0.0
f1) Obra Pública en Bienes de Dominio Público			0.0			0.0
f2) Obra Pública en Bienes Propios	19,048.8		19,048.8	19,048.8	11,870.2	0.0
f3) Proyectos Productivos y Acciones de Fomento			0.0			0.0
G. Inversiones Financieras y Otras Provisiones (G=g1+g2+g3+g4+g5+g6+g7)	0.0	0.0	0.0	0.0	0.0	0.0
g1) Inversiones Para el Fomento de Actividades Productivas			0.0			0.0
g2) Acciones y Participaciones de Capital			0.0			0.0
g3) Compra de Títulos y Valores			0.0			0.0
g4) Concesión de Préstamos			0.0			0.0
g5) Inversiones en Fideicomisos, Mandatos y Otros Análogos			0.0			0.0
Fideicomiso de Desastres Naturales (Informativo)			0.0			0.0
g6) Otras Inversiones Financieras			0.0			0.0
g7) Provisiones para Contingencias y Otras Erogaciones Especiales			0.0			0.0
H. Participaciones y Aportaciones (H=h1+h2+h3)	0.0	0.0	0.0	0.0	0.0	0.0
h1) Participaciones			0.0			0.0
h2) Aportaciones			0.0			0.0
h3) Convenios			0.0			0.0
I. Deuda Pública (I=i1+i2+i3+i4+i5+i6+i7)	0.0	0.0	0.0	0.0	0.0	0.0
i1) Amortización de la Deuda Pública			0.0			0.0
i2) Intereses de la Deuda Pública			0.0			0.0
i3) Comisiones de la Deuda Pública			0.0			0.0
i4) Gastos de la Deuda Pública			0.0			0.0
i5) Costo por Coberturas			0.0			0.0
i6) Apoyos Financieros			0.0			0.0
i7) Adeudos de Ejercicios Fiscales Anteriores (ADEFAS)			0.0			0.0
III. Total de Egresos (III = I + II)	81,789.0	4,105.7	85,894.7	77,852.9	70,674.3	8,041.8

Universidad Estatal del Valle de Toluca Estado Analítico del Ejercicio del Presupuesto de Egresos Detallado Clasificación Administrativa Del 1 de Enero al 31 de Diciembre de 2020 (Miles de Pesos)						
Concepto (c)	Egresos					Subejercicio
	Aprobado	Ampliaciones/ (Reducciones)	Modificado	Devengado	Pagado	
I. Gasto No Etiquetado (I=A+B+C+D+E+F+G+H)	62,740.2	4,105.7	66,845.9	58,804.1	58,804.1	8,041.8
210C310000 Universidad Estatal del Valle de Toluca	62,740.2	4,105.7	66,845.9	58,804.1	58,804.1	8,041.8
II. Gasto Etiquetado (II=A+B+C+D+E+F+G+H)	19,048.8	0.0	19,048.8	19,048.8	11,870.2	0.0
210C310000 Universidad Estatal del Valle de Toluca	19,048.8		19,048.8	19,048.8	11,870.2	0.0
III. Total de Egresos (III = I + II)	81,789.0	4,105.7	85,894.7	77,852.9	70,674.3	8,041.8

U N E V T

Universidad Estatal del Valle de Toluca Estado Analítico del Ejercicio del Presupuesto de Egresos Detallado Clasificación Funcional (Finalidad y Función) Del 1 de Enero al 31 de Diciembre de 2020 (Miles de Pesos)						
Concepto (c)	Egresos					Subejercicio (e)
	Aprobado (d)	Ampliaciones/ (Reducciones)	Modificado	Devengado	Pagado	
I. Gasto No Etiquetado (I=A+B+C+D)	62,740.2	4,105.7	66,845.9	58,804.1	58,804.1	8,041.8
A. Gobierno (A=a1+a2+a3+a4+a5+a6+a7+a8)	863.4	62.3	925.7	738.7	738.7	187.0
a1) Legislación			0.0			0.0
a2) Justicia			0.0			0.0
a3) Coordinación de la Política de Gobierno	863.4	62.3	925.7	738.7	738.7	187.0
a4) Relaciones Exteriores			0.0			0.0
a5) Asuntos Financieros y Hacendarios			0.0			0.0
a6) Seguridad Nacional			0.0			0.0
a7) Asuntos de Orden Público y de Seguridad Interior			0.0			0.0
a8) Otros Servicios Generales			0.0			0.0
B. Desarrollo Social (B=b1+b2+b3+b4+b5+b6+b7)	61,876.8	1,735.9	63,612.7	55,757.9	55,757.9	7,854.8
b1) Protección Ambiental			0.0			0.0
b2) Vivienda y Servicios a la Comunidad			0.0			0.0
b3) Salud			0.0			0.0
b4) Recreación, Cultura y Otras Manifestaciones Sociales			0.0			0.0
b5) Educación	61,876.8	1,735.9	63,612.7	55,757.9	55,757.9	7,854.8
b6) Protección Social			0.0			0.0
b7) Otros Asuntos Sociales			0.0			0.0
C. Desarrollo Económico (C=c1+c2+c3+c4+c5+c6+c7+c8+c9)	0.0	0.0	0.0	0.0	0.0	0.0
c1) Asuntos Económicos, Comerciales y Laborales en General			0.0			0.0
c2) Agropecuaria, Silvicultura, Pesca y Caza			0.0			0.0
c3) Combustibles y Energía			0.0			0.0
c4) Minería, Manufacturas y Construcción			0.0			0.0
c5) Transporte			0.0			0.0
c6) Comunicaciones			0.0			0.0
c7) Turismo			0.0			0.0
c8) Ciencia, Tecnología e Innovación			0.0			0.0
c9) Otras Industrias y Otros Asuntos Económicos			0.0			0.0
D. Otras No Clasificadas en Funciones Anteriores (D=d1+d2+d3+d4)	0.0	2,307.5	2,307.5	2,307.5	2,307.5	0.0
d1) Transacciones de la Deuda Pública / Costo Financiero de la Deuda			0.0			0.0
d2) Transferencias, Participaciones y Aportaciones Entre Diferentes Niveles y Órdenes de Gobierno			0.0			0.0
d3) Saneamiento del Sistema Financiero			0.0			0.0
d4) Adeudos de Ejercicios Fiscales Anteriores		2,307.5	2,307.5	2,307.5	2,307.5	0.0
II. Gasto Etiquetado (II=A+B+C+D)	19,048.8	0.0	19,048.8	19,048.8	11,870.2	0.0
A. Gobierno (A=a1+a2+a3+a4+a5+a6+a7+a8)	0.0	0.0	0.0	0.0	0.0	0.0
a1) Legislación			0.0			0.0
a2) Justicia			0.0			0.0
a3) Coordinación de la Política de Gobierno			0.0			0.0
a4) Relaciones Exteriores			0.0			0.0
a5) Asuntos Financieros y Hacendarios			0.0			0.0
a6) Seguridad Nacional			0.0			0.0
a7) Asuntos de Orden Público y de Seguridad Interior			0.0			0.0
a8) Otros Servicios Generales			0.0			0.0
B. Desarrollo Social (B=b1+b2+b3+b4+b5+b6+b7)	19,048.8	0.0	19,048.8	19,048.8	11,870.2	0.0
b1) Protección Ambiental			0.0			0.0
b2) Vivienda y Servicios a la Comunidad			0.0			0.0
b3) Salud			0.0			0.0
b4) Recreación, Cultura y Otras Manifestaciones Sociales			0.0			0.0
b5) Educación	19,048.8		19,048.8	19,048.8	11,870.2	0.0
b6) Protección Social			0.0			0.0
b7) Otros Asuntos Sociales			0.0			0.0
C. Desarrollo Económico (C=c1+c2+c3+c4+c5+c6+c7+c8+c9)	0.0	0.0	0.0	0.0	0.0	0.0
c1) Asuntos Económicos, Comerciales y Laborales en General			0.0			0.0
c2) Agropecuaria, Silvicultura, Pesca y Caza			0.0			0.0
c3) Combustibles y Energía			0.0			0.0
c4) Minería, Manufacturas y Construcción			0.0			0.0
c5) Transporte			0.0			0.0
c6) Comunicaciones			0.0			0.0
c7) Turismo			0.0			0.0
c8) Ciencia, Tecnología e Innovación			0.0			0.0
c9) Otras Industrias y Otros Asuntos Económicos			0.0			0.0
D. Otras No Clasificadas en Funciones Anteriores (D=d1+d2+d3+d4)	0.0	0.0	0.0	0.0	0.0	0.0
d1) Transacciones de la Deuda Pública / Costo Financiero de la Deuda			0.0			0.0
d2) Transferencias, Participaciones y Aportaciones Entre Diferentes Niveles y Órdenes de Gobierno			0.0			0.0
d3) Saneamiento del Sistema Financiero			0.0			0.0
d4) Adeudos de Ejercicios Fiscales Anteriores			0.0			0.0
III. Total de Egresos (III = I + II)	81,789.0	4,105.7	85,894.7	77,852.9	70,674.3	8,041.8

Universidad Estatal del Valle de Toluca
Estado Analítico del Ejercicio del Presupuesto de Egresos Detallado
Clasificación de Servicios Personales por Categoría
Del 1 de Enero al 31 de Diciembre de 2020
(Miles de Pesos)

Concepto (c)	Egresos					Subejercicio
	Aprobado	Ampliaciones/ (Reducciones)	Modificado	Devengado	Pagado	
I. Gasto No Etiquetado (I=A+B+C+D+E+F)	41,696.6	1,316.9	43,013.5	38,912.2	38,912.2	4,101.3
A. Personal Administrativo y de Servicio Público	41,696.6	1,316.9	43,013.5	38,912.2	38,912.2	4,101.3
B. Magisterio			0.0			0.0
C. Servicios de Salud (C=c1+c2)	0.0	0.0	0.0	0.0	0.0	0.0
c1) Personal Administrativo			0.0			0.0
c2) Personal Médico, Paramédico y afín			0.0			0.0
D. Seguridad Pública			0.0			0.0
E. Gastos asociados a la implementación de nuevas leyes federales o reformas a las mismas (E = e1 + e2)	0.0	0.0	0.0	0.0	0.0	0.0
e1) Nombre del Programa o Ley 1			0.0			0.0
e2) Nombre del Programa o Ley 2			0.0			0.0
F. Sentencias laborales definitivas			0.0			0.0
II. Gasto Etiquetado (II=A+B+C+D+E+F)	0.0	0.0	0.0	0.0	0.0	0.0
A. Personal Administrativo y de Servicio Público			0.0			0.0
B. Magisterio			0.0			0.0
C. Servicios de Salud (C=c1+c2)	0.0	0.0	0.0	0.0	0.0	0.0
c1) Personal Administrativo			0.0			0.0
c2) Personal Médico, Paramédico y afín			0.0			0.0
D. Seguridad Pública			0.0			0.0
E. Gastos asociados a la implementación de nuevas leyes federales o reformas a las mismas (E = e1 + e2)	0.0	0.0	0.0	0.0	0.0	0.0
e1) Nombre del Programa o Ley 1			0.0			0.0
e2) Nombre del Programa o Ley 2			0.0			0.0
F. Sentencias laborales definitivas			0.0			0.0
III. Total del Gasto en Servicios Personales (III = I + II)	41,696.6	1,316.9	43,013.5	38,912.2	38,912.2	4,101.3